



ESTADO DO CEARÁ
CÂMARA MUNICIPAL DE VÁRZEA ALEGRE-CE

RUA JOSÉ ALVES BEZERRA (ZÉ AGOSTINHO), Nº 585
RIACHINHO - VÁRZEA ALEGRE-CE
CEP: 63540-000

WWW.CAMARAVARZEALEGRE.CE.GOV.BR
CAMARAV.A@HOTMAIL.COM
(88)3541-2073



DISPENSA DE LICITAÇÃO Nº 2024.10.24.001
CONDIÇÕES GERAIS DE CONTRATAÇÃO DIRETA

1 – DA FUNDAMENTAÇÃO LEGAL

1.1 - A contratação será realizada nos termos do Inciso I Art. 75 da Lei Federal nº 14.133/2021 e Decreto Federal nº 11.871/2023, enquadrando-se, como dispensa de licitação, com limite de valor.
1.2 - Será considerado vencedor do certame a(s) empresa(s) que apresentar o menor valor cotado.
1.3 - O presente caso é de Dispensa de Licitação, conforme art. 75, Inciso I, §3º, da lei n. 14.133/21, onde as contratações de que trata o I do caput do artigo serão preferencialmente precedidas de divulgação de aviso em sítio eletrônico oficial, pelo prazo mínimo de **3 (três) dias úteis**, com a especificação do objeto pretendido e com a manifestação de interesse da Administração em obter propostas adicionais de eventuais interessados, devendo ser selecionada a proposta mais vantajosa.

2 – DO OBJETO

2.1 - CONTRATAÇÃO DE EMPRESA PARA PRESTAÇÃO DOS SERVIÇOS DE REPAROS E PINTURA NA CÂMARA MUNICIPAL DE VÁRZEA ALEGRE/CE, NA RUA JOSÉ ALVES BEZERRA, 585, RIACHINHO, NO MUNICÍPIO DE VÁRZEA ALEGRE/CE

3 – DA PARTICIPAÇÃO NA DISPENSA

3.1 - Poderão participar desta Dispensa de Licitação interessados cujo ramo de atividade seja compatível com o objeto desta contratação, regularmente estabelecidos no País, que satisfaçam todas as exigências, especificações e normas contidas neste Aviso de Dispensa de Licitação e seus Anexos.

3.2 - Será concedido tratamento favorecido para as pessoas jurídicas, enquadradas como microempresas e empresas de pequeno porte, nos limites previstos na Lei Complementar nº 123/2006.

3.3 - Não poderão participar desta dispensa de licitação os fornecedores:

3.3.1 - que não atendam às condições deste Aviso de Dispensa de Licitação e seus anexos;

3.3.2 - estrangeiros que não tenham representação legal no Brasil com poderes expressos para receber citação e responder administrativa ou judicialmente;

3.3.3 - que se enquadrem nas seguintes vedações:

3.3.3.1 - autor do anteprojeto, do projeto básico ou do projeto executivo, pessoa física ou jurídica, quando a contratação versar sobre obra, serviços ou fornecimento de bens a ele relacionados;

3.3.3.2 - empresa, isoladamente ou em consórcio, responsável pela elaboração do projeto básico ou do projeto executivo, ou empresa da qual o autor do projeto seja dirigente, gerente, controlador, acionista ou detentor de mais de 5% (cinco por cento) do capital com direito a voto, responsável técnico ou subcontratado, quando a contratação versar sobre obra, serviços ou fornecimento de bens a ela necessários;

3.3.3.3 - pessoa física ou jurídica que se encontre, ao tempo da contratação, impossibilitada de contratar em decorrência de sanção que lhe foi imposta;

3.3.3.4 - aquele que mantenha vínculo de natureza técnica, comercial, econômica, financeira, trabalhista ou civil com dirigente do órgão ou entidade contratante ou com agente público que



ESTADO DO CEARÁ
CÂMARA MUNICIPAL DE VÁRZEA ALEGRE-CE

RUA JOSÉ ALVES BEZERRA (ZÉ AGOSTINHO), Nº 585
RIACHINHO - VÁRZEA ALEGRE-CE
CEP: 63540-000

WWW.CAMARAVARZEAALLEGRE.CE.GOV.BR
CAMARAV.A@HOTMAIL.COM
(88)3541-2073



desempenhe função na licitação ou atue na fiscalização ou na gestão do contrato, ou que deles seja cônjuge, companheiro ou parente em linha reta, colateral ou por afinidade, até o terceiro grau;

3.3.3.5 - empresas controladoras, controladas ou coligadas, nos termos da Lei nº 6.404, de 15 de dezembro de 1976, concorrendo entre si;

3.3.3.6 - pessoa física ou jurídica que, nos 5 (cinco) anos anteriores à divulgação do aviso, tenha sido condenada judicialmente, com trânsito em julgado, por exploração de trabalho infantil, por submissão de trabalhadores a condições análogas às de escravo ou por contratação de adolescentes nos casos vedados pela legislação trabalhista.

3.3.3.7 - Equiparam-se aos autores do projeto as empresas integrantes do mesmo grupo econômico.

3.3.3.8 - Aplica-se o disposto no item "3.3.3.3" também ao fornecedor que atue em substituição a outra pessoa, física ou jurídica, com o intuito de burlar a efetividade da sanção a ela aplicada, inclusive a sua controladora, controlada ou coligada, desde que devidamente comprovado o ilícito ou a utilização fraudulenta da personalidade jurídica do fornecedor;

3.3.4 - Organizações de Sociedade Civil de Interesse Público - OSCIP, atuando nessa condição (Acórdão nº 746/2014-TCU-Plenário); e

3.4 - Poderão participar exclusivamente microempresas e empresas de pequeno porte regularmente estabelecidas no País, que atuem no ramo pertinente ao objeto licitado e que satisfaçam todas as exigências, especificações e normas contidas no Termo de Referência em anexo.

3.4.1 - Os critérios estabelecidos no item 3.4 atendem ao tratamento diferenciado e simplificado destinado às microempresas e empresas de pequeno porte dispostos no Art. nº 48, inciso I da Lei Complementar nº 123/2006, com a redação dada pela Lei Complementar nº 147/2014, aplicado, na oportunidade, em conformidade com o Art. 4º, da Lei 14.133/21.

4 – ESTIMATIVA DE PREÇOS E PREÇOS REFERENCIAIS

4.1 - A empresa a ser contratada, deverá prestar os serviços, conforme descrição na planilha do projeto básico anexo I.

4.2 - Conforme exigência legal, a Câmara de Várzea Alegre/CE, a elaboração do orçamento base desta contratação utilizou como referência a Tabela SEINFRA, que é amplamente reconhecida e utilizada como parâmetro oficial para precificação de obras e serviços no âmbito da administração pública. Tal tabela já reflete valores de mercado, garantindo assim a adequação do custo aos padrões praticados, bem como a economicidade necessária à gestão dos recursos públicos, conforme.

4.3 - O valor máximo admitido para a futura contratação é **R\$ 106.104,91** (cento e seis mil e cento e quatro reais e noventa e um centavos).

4.4 - Não serão aceitos para fins de contratação, preços superiores aos valores constantes no orçamento na planilha do termo de referência/projeto básico.

5 – MANIFESTAÇÃO DA ADMINISTRAÇÃO NA BUSCA EM OBTER PROPOSTAS ADICIONAIS DE EVENTUAIS INTERESSADOS

5.1 - Conforme o parágrafo 3º do artigo 75 da Lei 14.133/21 (Nova Lei de Licitações), a Câmara do Município de Várzea Alegre/CE, poderá obter propostas adicionais de eventuais interessados, com o objetivo de selecionar a proposta mais vantajosa para a administração.



ESTADO DO CEARÁ CÂMARA MUNICIPAL DE VÁRZEA ALEGRE-CE

RUA JOSÉ ALVES BEZERRA (ZÉ AGOSTINHO), Nº 585
RIACHINHO - VÁRZEA ALEGRE-CE
CEP: 63540-000

WWW.CAMARAVARZEAALLEGRE.CE.GOV.BR
CAMARAV.A@HOTMAIL.COM
(88)3541-2073

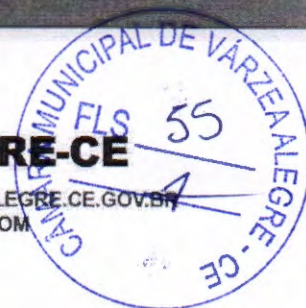

5.2 - A(s) proposta(s) de Preços deverá(ão) ser(em) entregue(s) no Setor de Licitações da Câmara Municipal de Várzea Alegre/CE, na Rua José Alves Bezerra, nº 585, Bairro Riachinho, Cep 63.540-000, Cidade Várzea Alegre/CE, no horário das **08:00hs às 13:00hs**, em dias úteis ou junto ao e-mail Oficial do Setor de licitações licitacmva@gmail.com até a data limite.

5.2.1 - A data limite para apresentação de eventuais novas propostas encerrará as **13:00hs** do dia **31 de Outubro de 2024**. Após esse prazo, o processo estará encerrado para o recebimento de novos orçamentos, de maneira que a Câmara garanta o andamento do processo de contratação.

5.3 - A Proposta de preço deverá ser anexada/apresentada conforme modelo constante no **Anexo III**, na forma e no conteúdo, as exigências do Termo de Referência/ Projeto Básico.

5.3.1 - As propostas de preço que não estiverem em consonância com as exigências do Termo de Referência/Projeto Básico serão desclassificadas.

5.3.2 - Os preços ofertados não poderão exceder os valores unitários, constante no termo de referência/projeto básico. Devendo obedecer ao valor estipulado pela administração mediante pesquisas.

6 – APRESENTAÇÃO DAS PROPOSTAS DE PREÇOS

6.1 - As propostas deverão ser apresentadas em papel timbrado da firma, preenchidas em uma via datilografadas/digitadas ou impressas por qualquer processo mecânico, eletrônico ou manual, sem emendas, rasuras ou entrelinhas, assinadas na última folha e rubricadas nas demais por pessoa legalmente habilitada.

6.2 - Os licitantes encaminharão a Garantia de Proposta de Preços com o valor correspondente a 1% (um por cento) do total estimado pela Administração, sob pena de desclassificação, em caução em dinheiro, títulos da dívida pública, seguro-garantia ou fiança bancária, conforme disposto no art. 58 da Lei nº 14.133/2021, **JUNTAMENTE** com a Proposta de preço, conforme o critério de julgamento adotado nesta Contratação Direta, até a data e o horário estabelecidos conforme item 5.2 e 5.2.1.

6.2 - AS PROPOSTAS DE PREÇOS DEVERÃO, AINDA, CONTER:

6.2.1 - A razão social, local da sede e o número de inscrição no CNPJ da licitante;

6.2.2 - Assinatura do Representante Legal;

6.2.3 - Indicação do prazo de validade das propostas, não inferior a 60 (sessenta) dias, contados da data da apresentação das mesmas;

6.2.4 - Preço total proposto, cotado em moeda nacional, de algarismos e por extenso, já consideradas, no mesmo, todas as despesas, inclusive tributos, mão-de-obra e transporte, incidentes direta ou indiretamente no objeto do termo de referência/projeto básico. Em caso de divergência entre valores unitário e total, prevalecerá o unitário, e entre os expressos em algarismos, e por extenso, prevalecerá o por extenso;

6.2.5 - Correrão por conta da proponente vencedora todos os custos que porventura deixar de explicitar em sua proposta;

6.2.6 - A apresentação da proposta implicará plena aceitação, por parte da proponente, das condições estabelecidas no termo de referência/projeto básico;

7 – DO JULGAMENTO DAS PROPOSTAS DE PREÇO



ESTADO DO CEARÁ CÂMARA MUNICIPAL DE VÁRZEA ALEGRE-CE

RUA JOSÉ ALVES BEZERRA (ZÉ AGOSTINHO), Nº 585
RIACHINHO - VÁRZEA ALEGRE-CE
CEP: 63540-000

WWW.CAMARAVARZEAALLEGRE.CE.GOV.BR
CAMARAV.A@HOTMAIL.COM
(88)3541-2073



7.1 - O critério de julgamento adotado será o **MENOR PREÇO GLOBAL**, observadas as exigências contidas neste Aviso de Dispensa de Licitação e seus anexos quanto às especificações do objeto.

7.2 - Encerrada a fase de recebimento das propostas, será verificada a conformidade da proposta classificada em primeiro lugar quanto à adequação do objeto e à compatibilidade do preço em relação ao estipulado para a contratação.

7.3 - No caso do preço da proposta vencedora estar acima do estimado pela Administração, poderá haver a negociação de condições mais vantajosas.

7.3.1 - Neste caso, será encaminhada contraproposta ao fornecedor que tenha apresentado o melhor preço, para que seja obtida melhor proposta com preço compatível ao estimado pela Administração.

7.3.2 - A negociação poderá ser feita com os demais fornecedores classificados, respeitada a ordem de classificação, quando o primeiro colocado, mesmo após a negociação, for desclassificado em razão de sua proposta permanecer acima do preço máximo definido para a contratação.

7.3.3 - Em qualquer caso, concluída a negociação, o resultado será registrado no procedimento da Dispensa.

7.4 - Estando o preço compatível, será solicitado o envio da proposta e, se necessário, de documentos complementares, adequada ao último preço, se for o caso.

7.5 - Será desclassificada a proposta vencedora que;

7.5.1 - Contiver vícios insanáveis;

7.5.2 - Não obedecer às especificações técnicas contidas no Projeto Básico;

7.5.3 - Apresentar preços inexequíveis ou permanecerem acima do preço máximo definido para a contratação;

7.5.4 - Não tiverem sua exequibilidade demonstrada, quando exigido pela Administração;

7.5.5 - Não sendo demonstrada a exequibilidade nestes termos, o(a) Agente de Contratação desclassificará a proposta, convocando o(s) licitante(s) remanescente(s) na ordem de classificação até a apuração de proposta vencedora que atenda o requisito de exequibilidade.

7.6 - Serão consideradas inexequíveis as propostas apresentadas com valores inferiores a 75% o (setenta e cinco por cento) do valor orçado pela Administração, nos termos do § 4º do art. 59 da Lei 14.133/2021 e da Instrução Normativa SEGES/ME nº 73/2022.

7.7 - Será exigida garantia adicional do licitante vencedor cuja proposta for inferior a 85% (oitenta e cinco por cento) do valor orçado pela Administração, equivalente à diferença entre este último e o valor da proposta, sem prejuízo das demais garantias exigíveis de acordo com a Lei.

7.7.1 - A garantia adicional do licitante (previamente classificado em primeiro lugar) deverá ser enviada no prazo de 02 (dois) dias úteis após convocação pelo o agente de contratação e deverá ser entregue no Setor de Licitações da Câmara Municipal de Várzea Alegre/CE, na Rua José Alves Bezerra, nº 585, Bairro Riachinho, Cep 63.540-000, Cidade Várzea Alegre/CE, no horário das **08:00hs às 13:00hs**, em dias úteis ou junto ao e-mail Oficial do Setor de licitações licitacmva@gmail.com até o prazo limite, se for o caso, o não atendimento a solicitação/prazo a empresa será desclassificada.

7.8 - Erros no preenchimento da planilha não constituem motivo para a desclassificação da proposta. A planilha poderá ser ajustada pelo fornecedor, no prazo de 02 (dois) dias úteis após convocação pelo o agente de contratação, desde que não haja majoração do preço, o não atendimento a solicitação/prazo a empresa será desclassificada.



ESTADO DO CEARÁ CÂMARA MUNICIPAL DE VÁRZEA ALEGRE-CE

RUA JOSÉ ALVES BEZERRA (ZÉ AGOSTINHO), Nº 585
RIACHINHO - VÁRZEA ALEGRE-CE
CEP: 63540-000

WWW.CAMARAVARZEALEGRE.CE.GOV.BR
CAMARAV.A@HOTMAIL.COM
(88)3541-2073



7.8.1 - O ajuste de que trata este dispositivo se limita a sanar erros ou falhas que não alterem a substância das propostas.

7.9 - A proposta final deverá ser apresentada em via única, com os preços ajustados ao menor lance, redigida em idioma nacional, sem cotações alternativas, emendas, rasuras ou entrelinhas, devendo ser datada e assinada pelo representante legal e pelo responsável técnico do proponente devidamente identificados, contendo identificação do proponente, endereço, telefone e e-mail, juntamente com a garantia adicional.

7.9.1 - Não serão aceitas propostas sem a assinatura do representante legal e do responsável técnico do proponente devidamente identificado.

7.10 - Prazo de validade não inferior a 60 sessenta dias contados a partir da data da sua apresentação.

7.11 - O licitante não poderá cotar proposta com quantitativo de itens divergentes dos contidos no respectivo orçamento básico.

8 – PRAZO DE VIGÊNCIA CONTRATUAL

8.1 - O prazo de vigência da contratação produzirá seus jurídicos e legais efeitos a partir data de sua assinatura e vigorará até **60 (sessenta) dias**, podendo ser prorrogado nos casos e formas previstos na Lei nº 14.133/21 e suas alterações posteriores.

9 – REQUISITOS PARA A CONTRATAÇÃO

9.1 - A empresa a ser contratada deverá apresentar os seguintes Documentos, os quais serão analisados quanto à sua autenticidade e ao seu prazo de validade:

9.2 - HABILITAÇÃO JURÍDICA

9.2.1 - Pessoa física: cédula de identidade (RG) ou documento equivalente que, por força de lei, tenha validade para fins de identificação em todo o território nacional;

9.2.2 - No caso de empresário individual: inscrição no Registro Público de Empresas Mercantis, a cargo da Junta Comercial da respectiva sede;

9.2.3 - Microempreendedor Individual - MEI: Certificado da Condição de Microempreendedor Individual - CCMEI, cuja aceitação ficará condicionada à verificação da autenticidade no sítio <https://www.gov.br/empresas-e-negocios/ptbr/empreendedor>;

9.2.4 - Sociedade empresária, sociedade limitada unipessoal - SLU ou sociedade identificada como empresa individual de responsabilidade limitada - EIRELI: inscrição do ato constitutivo, estatuto ou contrato social no Registro Público de Empresas Mercantis, a cargo da Junta Comercial da respectiva sede, acompanhada de documento comprobatório de seus administradores;

9.2.5 - Sociedade empresária estrangeira: portaria de autorização de funcionamento no Brasil, publicada no Diário Oficial da União e arquivada na Junta Comercial da unidade federativa onde se localizar a filial, agência, sucursal ou estabelecimento, a qual será considerada como sua sede, conforme Instrução Normativa DREI/ME nº 77, de 18 de março de 2020;

9.2.6 - Sociedade simples: inscrição do ato constitutivo no Registro Civil de Pessoas Jurídicas do local de sua sede, acompanhada de documento comprobatório de seus administradores;

9.2.7 - Filial, sucursal ou agência de sociedade simples ou empresária: inscrição do ato constitutivo da filial, sucursal ou agência da sociedade simples ou empresária, respectivamente, no Registro



ESTADO DO CEARÁ CÂMARA MUNICIPAL DE VÁRZEA ALEGRE-CE

RUA JOSÉ ALVES BEZERRA (ZÉ AGOSTINHO), Nº 585
RIACHINHO - VÁRZEA ALEGRE-CE
CEP: 63540-000

WWW.CAMARAVARZEALEGRE.CE.GOV.BR
CAMARAV.A@HOTMAIL.COM
(88)3541-2073



Civil das Pessoas Jurídicas ou no Registro Público de Empresas Mercantis onde opera, com averbação no Registro onde tem sede a matriz;

9.2.8 - Os documentos acima deverão estar acompanhados de todas as alterações ou da consolidação respectiva.

9.3 - HABILITAÇÃO FISCAL, SOCIAL E TRABALHISTA

9.3.1 - Prova de inscrição no Cadastro Nacional de Pessoas Jurídicas (CNPJ) ou no Cadastro de Pessoas Físicas (CPF), conforme o caso;

9.3.2 - Prova de inscrição no cadastro de contribuintes **estadual e/ou municipal**, se houver relativo ao domicílio ou sede do licitante, pertinente ao seu ramo de atividade e compatível com o objeto contratual;

9.3.3 - Prova de regularidade fiscal perante a **Fazenda Nacional**, mediante apresentação de certidão expedida conjuntamente pela Secretaria da Receita Federal do Brasil (RFS) e pela Procuradoria Geral da Fazenda Nacional (PGFN), referente a todos os créditos tributários federais e à Dívida Ativa da União (DAU) por elas administrados, inclusive aqueles relativos à Seguridade Social, nos termos da Portaria Conjunta nº 1.751, de 02/10/2014, do Secretário da Receita Federal do Brasil e da Procuradora-Geral da Fazenda Nacional.

9.3.4 - Prova de regularidade com o Fundo de Garantia do Tempo de Serviço (FGTS);

9.3.5 - Prova de inexistência de **débitos inadimplidos perante a justiça do trabalho**, mediante a apresentação de certidão negativa ou positiva com efeito de negativa, nos termos do Título VII-A da Consolidação das Leis do Trabalho, aprovada pelo Decreto-Lei nº 5.452/1943;

9.3.6 - Prova de regularidade junto à **Fazenda Estadual**, através da Certidão Negativa conjunta junto aos Tributos Estaduais, emitida pela Secretaria da Fazenda Estadual onde a empresa for sediada;

9.3.7 - Prova de regularidade junto à **Fazenda Municipal**, através da Certidão Negativa junto aos Tributos Municipais, emitida pela Secretaria da Fazenda Municipal onde a empresa for sediada;

9.3.8 - Caso o licitante detentor do menor preço seja qualificado como microempresa ou empresa de pequeno porte deverá apresentar toda a documentação exigida para efeito de comprovação de regularidade fiscal, mesmo que esta apresente alguma restrição, sob pena de inabilitação.

9.4 - HABILITAÇÃO ECONÔMICO-FINANCEIRA

9.4.1 - Certidão negativa de feitos sobre **falência** expedida pelo distribuidor da sede do licitante, dentro do prazo de validade;

9.4.1.1 - No caso de certidão positiva de recuperação judicial ou extrajudicial, o licitante deverá apresentar a comprovação de que o respectivo plano de recuperação foi acolhido judicialmente, na forma do art. 58, da Lei nº 11.101, de 09 de fevereiro de 2005, sob pena de inabilitação, devendo, ainda, comprovar todos os demais requisitos de habilitação.

9.5 - QUALIFICAÇÃO TÉCNICA

9.5.1 - Prova de inscrição ou registro da LICITANTE junto ao Conselho Regional de Engenharia e Agronomia (CREA) ou Conselho Regional de Arquitetura e Urbanismo (CAU) ou outro conselho competente, da localidade da sede da PROPONENTE.



ESTADO DO CEARÁ
CÂMARA MUNICIPAL DE VÁRZEA ALEGRE - CE

RUA JOSÉ ALVES BEZERRA (ZÉ AGOSTINHO), Nº 585
RIACHINHO - VÁRZEA ALEGRE-CE
CEP: 63540-000

WWW.CAMARAVARZEAALLEGRE.CE.GOV.BR
CAMARAV.A@HOTMAIL.COM
(88)3541-2073



9.5.2 - Comprovação da capacidade **TÉCNICO-OPERACIONAL** da empresa licitante para desempenho de atividade pertinente e compatível em características, quantidades e prazos, com o objeto desta licitação, a ser feita por intermédio de atestado(s) de capacidade técnica fornecido(s) por pessoa(s) jurídica(s) de direito público ou privado, cuja(s) parcela(s) de maior relevância e de maior valor significativo, devem corresponder a no mínimo **50% (cinquenta por cento)** dos quantitativos referente a cada parcela, a saber:

ITEM	CÓD	DESCRIÇÃO	UND	QTD	%
4.1	C1615	LATEX DUAS DEMÃOS EM PAREDES INTERNAS S/MASSA	M ²	880,22	50
4.2	C1614	LATEX DUAS DEMÃOS EM PAREDES EXTERNAS S/MASSA	M ²	460,35	50
3.2	C3028	REBOCO C/ ARGAMASSA DE CIMENTO E AREIA PENEIRADA, TRAÇO 1:3	M ²	134,05	50

OBS.: ATRAVÉS DE ATESTADO (S) DE CAPACIDADE TÉCNICA, PERMITINDO-SE A SOMA DAS QUANTIDADES DOS ITENS DE PARCELA DE RELEVÂNCIA DOS ATESTADOS PARA ATENDIMENTO DA QUANTIDADE NECESSÁRIA.

9.5.3 - Comprovação da PROPONENTE possuir como **RESPONSÁVEL TÉCNICO** ou em seu quadro permanente, na data prevista para entrega dos documentos, profissional(is) de nível superior, reconhecido(s) pelo CREA ou CAU ou outro conselho competente, detentor(es) de **CERTIDÃO DE ACERVO TÉCNICO** que comprove a execução de obras de características técnicas similares ou superiores às do objeto da presente licitação, cuja(s) parcela(s) de maior relevância e de maior valor significativo seja(m):

ITEM	CÓD	DESCRIÇÃO	UND
4.1	C1615	LATEX DUAS DEMÃOS EM PAREDES INTERNAS S/MASSA	M ²
4.2	C1614	LATEX DUAS DEMÃOS EM PAREDES EXTERNAS S/MASSA	M ²
3.2	C3028	REBOCO C/ ARGAMASSA DE CIMENTO E AREIA PENEIRADA, TRAÇO 1:3	M ²

OBS: ATRAVÉS DE CERTIDÃO DE ACERVO TÉCNICO DO PROFISSIONAL.

9.5.3.1 - O vínculo do responsável técnico - Engenheiro Civil ou Arquiteto ou outro competente - com a empresa, poderá ser comprovado do seguinte modo:

- O empregado, comprovando-se o vínculo empregatício através de cópia da "ficha ou livro de registro do empregado" ou cópia da Carteira de Trabalho e Previdência Social — CTPS;
- Comprovação da participação societária, no caso de sócio, através de cópia do Contrato Social;
- Será admitida a comprovação do vínculo profissional por meio de contrato de prestação de serviços, celebrado de acordo com a legislação civil comum;
- Será admitida declaração de compromisso de vinculação contratual futura com o detentor da atestação apresentada, para o caso de o licitante se sagrar vencedor, desde que acompanhada da anuência do profissional (Acórdão TCU N° 1447/2015-Plenário).



ESTADO DO CEARÁ
CÂMARA MUNICIPAL DE VÁRZEA ALEGRE-CE

RUA JOSÉ ALVES BEZERRA (ZÉ AGOSTINHO), Nº 585
RIACHINHO - VÁRZEA ALEGRE-CE
CEP: 63540-000

WWW.CAMARAVARZEAALLEGRE.CE.GOV.BR
CAMARAVA@HOTMAIL.COM
(88)3541-2073



9.5.4. A apresentação dos atestados de capacidade técnica da empresa (quando for o caso) quanto os acervos técnicos do responsável técnico (quando for o caso) deverão ser apresentados na totalidade ou superior dos itens pedidos acima, admitindo-se a soma de mais um atestado para atendimento da quantidade necessária; os mesmos deverão ser **GRIFADOS**, para melhor didática de análise do Agente de Contratação e Equipe de Apoio.

9.6 - OUTRAS EXIGÊNCIAS

9.6.1 - Declaração da Licitante em papel timbrado e assinado pelo representante legal, informando que cumpre suas propostas econômicas compreendem a integralidade dos custos para atendimento dos direitos trabalhistas assegurados na Constituição Federal, nas leis trabalhistas, nas normas infra legais, nas convenções coletivas de trabalho e nos termos de ajustamento de conduta vigentes na data de entrega das propostas. Sugere-se o modelo conforme **(Anexo IV)**, em papel da própria empresa, contendo o carimbo ou impresso identificador do CNPJ/MF da firma proponente, assinadas por pessoa legalmente habilitada e que seja possível, identificar quem assinou;

9.6.2 - Declaração da Licitante em papel timbrado e assinado pelo representante legal, informando que não possui em seu quadro de pessoal, empregados menores de 18 (dezoito) anos em trabalho noturno, perigoso ou insalubre e menores de 16 (dezesseis) anos em qualquer trabalho, salvo na condição de aprendiz a partir de 14 (quatorze) anos, nos termos do inciso XXXIII, do Art. 7º da Constituição Federal. Sugere-se o modelo conforme **(Anexo IV)**, em papel da própria empresa, contendo o carimbo ou impresso identificador do CNPJ/MF da firma proponente, assinadas por pessoa legalmente habilitada e que seja possível, identificar quem assinou;

9.6.3 - Declaração da Licitante em papel timbrado e assinado pelo representante legal, informando que cumpre as exigências de reserva de cargos para pessoa com deficiência e para reabilitado da Previdência Social, previstas em lei e em outras normas específicas. Sugere-se o modelo conforme **(Anexo IV)**, em papel da própria empresa, contendo o carimbo ou impresso identificador do CNPJ/MF da firma proponente, assinadas por pessoa legalmente habilitada e que seja possível, identificar quem assinou;

9.6.4 - Declaração da Licitante em papel timbrado e assinado pelo representante legal, informando que atendem aos requisitos de habilitação, e que responderá pela veracidade das informações prestadas, na forma da lei. Sugere-se o modelo conforme **(Anexo IV)**, em papel da própria empresa, contendo o carimbo ou impresso identificador do CNPJ/MF da firma proponente, assinadas por pessoa legalmente habilitada e que seja possível, identificar quem assinou;

9.7 - Caso a empresa participante integre grupo econômico, os documentos de habilitação deverão ser apresentados em seu próprio nome. Não será aceita documentação referente à outra empresa, ainda que integrante do mesmo grupo econômico.

9.8 - Os Documentos que não tiverem prazo de validade declarado no próprio documento, da mesma forma que não conste previsão em legislação específica, os referidos deverão ter sido emitidos há, no máximo, 90 (noventa) dias, contados até a data da realização da contratação ou, se emitidos por prazo indeterminado, conforme legislação do órgão expedidor.

9.8.1 - Ficam excluídos da validade de 90 (noventa) dias os atestados técnicos e comprovações de inscrições.



ESTADO DO CEARÁ
CÂMARA MUNICIPAL DE VÁRZEA ALEGRE-CE

RUA JOSÉ ALVES BEZERRA (ZÉ AGOSTINHO), Nº 585
RIACHINHO - VÁRZEA ALEGRE-CE
CEP: 63540-000

WWW.CAMARAVARZEAALLEGRE.CE.GOV.BR
CAMARAV.A@HOTMAIL.COM
(88)3541-2073



9.9 - Como condição prévia ao exame da documentação de habilitação do fornecedor detentor da proposta classificada em primeiro lugar, será verificado o eventual descumprimento das condições de participação, especialmente quanto à existência de sanção que impeça a participação no certame ou a futura contratação, mediante a consulta ao seguinte cadastro:

9.9.1 Consulta Consolidada da Pessoa Jurídica, emitido via internet no sítio do <https://certidoesapf.apps.tcu.gov.br>

9.9.2 - Constatada a existência de sanção, o fornecedor será reputado inabilitado, por não atendimento à condição de participação.

9.10 - Havendo a necessidade de envio de documentos de habilitação complementares, necessários à confirmação daqueles exigidos neste Aviso de Dispensa de Licitação e já apresentados, o fornecedor será convocado a encaminhá-los, em formato digital, após solicitação da Administração, sob pena de inabilitação.

9.11 - É facultada à Administração em qualquer fase deste procedimento, caso considere necessário, a promoção de diligência destinada a esclarecer ou a complementar a instrução processual.

9.12 - Será inabilitado o fornecedor que não comprovar sua habilitação, seja por não apresentar quaisquer dos documentos exigidos, ou apresentá-los em desacordo com o estabelecido neste Aviso de Dispensa de Licitação.

9.12.1 - Na hipótese de o fornecedor não atender às exigências para a habilitação, o órgão ou entidade examinará a proposta subsequente e assim sucessivamente, na ordem de classificação, até a apuração de uma proposta que atenda às especificações do objeto e as condições de habilitação.

9.13 - Constatado o atendimento às exigências de habilitação, o fornecedor será habilitado.

9.14 - A empresa detentora da proposta mais vantajosa para a Câmara Municipal de Várzea Alegre/CE será contatada para envio da documentação que comprove reunir as condições necessárias para contratar com a Administração, em até **dois dias úteis após a convocação**.

10 – DAS DISPOSIÇÕES GERAIS

10.1 - O procedimento será divulgado no Site Oficial da Câmara Municipal de Várzea Alegre/CE <https://camaravarzeaalegre.ce.gov.br/> e no Portal Nacional das Contratações Públicas - PNCP.

10.2 - No caso de todos os fornecedores restarem desclassificados ou inabilitados (procedimento fracassado), a administração poderá:

10.2.1 - Republicar o presente Aviso de Dispensa de Licitação com uma nova data;

10.2.2 - Valer-se, para a contratação, de proposta obtida na pesquisa de preços que serviu de base ao procedimento, se houver, privilegiando-se os menores preços, sempre que possível, e desde que atendidas às condições de habilitação exigidas.

10.2.3 - Fixar prazo para que possa haver adequação das propostas ou da documentação de habilitação, conforme o caso.

10.3 - As providências dos subitens 10.2.1 e 10.2.2 acima poderão ser utilizadas se não houver o comparecimento de quaisquer fornecedores interessados (procedimento deserto).

10.4 - Havendo a necessidade de realização de ato de qualquer natureza pelos fornecedores, cujo prazo não conste neste Aviso de Dispensa de Licitação, deverá ser atendido o prazo indicado pelo agente competente da Administração na respectiva notificação.



ESTADO DO CEARÁ
CÂMARA MUNICIPAL DE VÁRZEA ALEGRE-CE

RUA JOSÉ ALVES BEZERRA (ZÉ AGOSTINHO), Nº 585
RIACHINHO - VÁRZEA ALEGRE-CE
CEP: 63540-000

WWW.CAMARAVARZEAALRE-CE.GOV.BR
CAMARAV.A@HOTMAIL.COM
(88)3541-2073



10.5 - No julgamento das propostas e da habilitação, a Administração poderá sanar erros ou falhas que não alterem a substância das propostas, dos documentos e sua validade jurídica, mediante despacho fundamentado, registrado em ata e acessível a todos, atribuindo-lhes validade e eficácia para fins de habilitação e classificação.

10.6 - As normas disciplinadoras deste Aviso de Dispensa de Licitação serão sempre interpretadas em favor da ampliação da disputa entre os interessados, desde que não comprometam o interesse da Administração, o princípio da isonomia, a finalidade e a segurança da contratação.

10.7 - Os fornecedores assumem todos os custos de preparação e apresentação de suas propostas e a Administração não será, em nenhum caso, responsável por esses custos, independentemente da condução ou do resultado do processo de contratação.

10.8 - Em caso de manifestação de desistência do fornecedor, fica caracterizado descumprimento total da(s) obrigação(ões) assumida(s), sujeitando-o às penalidades legalmente estabelecidas e à imediata perda da garantia de proposta, caso haja, em favor do órgão ou entidade promotora, conforme estabelecido no Art. 90, § 5º, da Lei Federal nº 14.133/2021.

10.9 - Poderá a Câmara de Várzea Alegre revogar o presente Processo Administrativo, no todo ou em parte, por conveniência administrativa e interesse público, decorrente de fato superveniente, devidamente justificado.

10.10 - A Câmara de Várzea Alegre deverá anular o presente Processo Administrativo, no todo ou em parte, sempre que acontecer ilegalidade, de ofício ou por provocação.

10.11 - A anulação do Processo Administrativo, não gera direito à indenização.

10.12 - Em caso de divergência entre disposições deste Aviso de Dispensa de Licitação e de seus anexos ou demais peças que compõem o processo, prevalecerá as deste Aviso.

10.13 - Os casos omissos serão resolvidos pela Administração Municipal, nos termos da legislação pertinente.

10.14 - O foro designado para julgamento de quaisquer questões judiciais resultantes deste Aviso de Dispensa de Licitação será o da Comarca de Várzea Alegre/CE.

11 – ANEXOS

11.1 - Anexo I – Projeto Básico;

11.2 - Anexo II – Termo de Referência;

11.3 - Anexo III – Modelo de Proposta de Preços;

11.4 - Anexo IV – Modelo de Declaração;

11.5 - Anexo V – Modelo da Minuta do Contrato.

Várzea Alegre/CE, 24 de Outubro de 2024

José Renato Alves Ferreira
Agente de Contratação
Câmara de Várzea Alegre/CE



ESTADO DO CEARÁ
CÂMARA MUNICIPAL DE VÁRZEA ALEGRE-CE

RUA JOSÉ ALVES BEZERRA (ZÉ AGOSTINHO), Nº 585
RIACHINHO - VÁRZEA ALEGRE-CE
CEP: 63540-000

WWW.CAMARAVARZEALEGRE.CE.GOV.BR
CAMARAV.A@HOTMAIL.COM
(88)3541-2073



ANEXO I – PROJETO BÁSICO COMPLETO

Contéudo:

- Memorial Descritivo;
- Planilha Orçamentária;
- Cronograma físico-financeiro;
- Memorial de Cálculo;
- Composições de Custos;
- B.D.I;
- Encargos Sociais;
- Projeto Arquitetônico (Planta);
- Relatório Fotográfico;
- Curva Abc;
- RRT/ART.
- INCLUIR A PARCELA DE MAIOR RELEVÂNCIA.

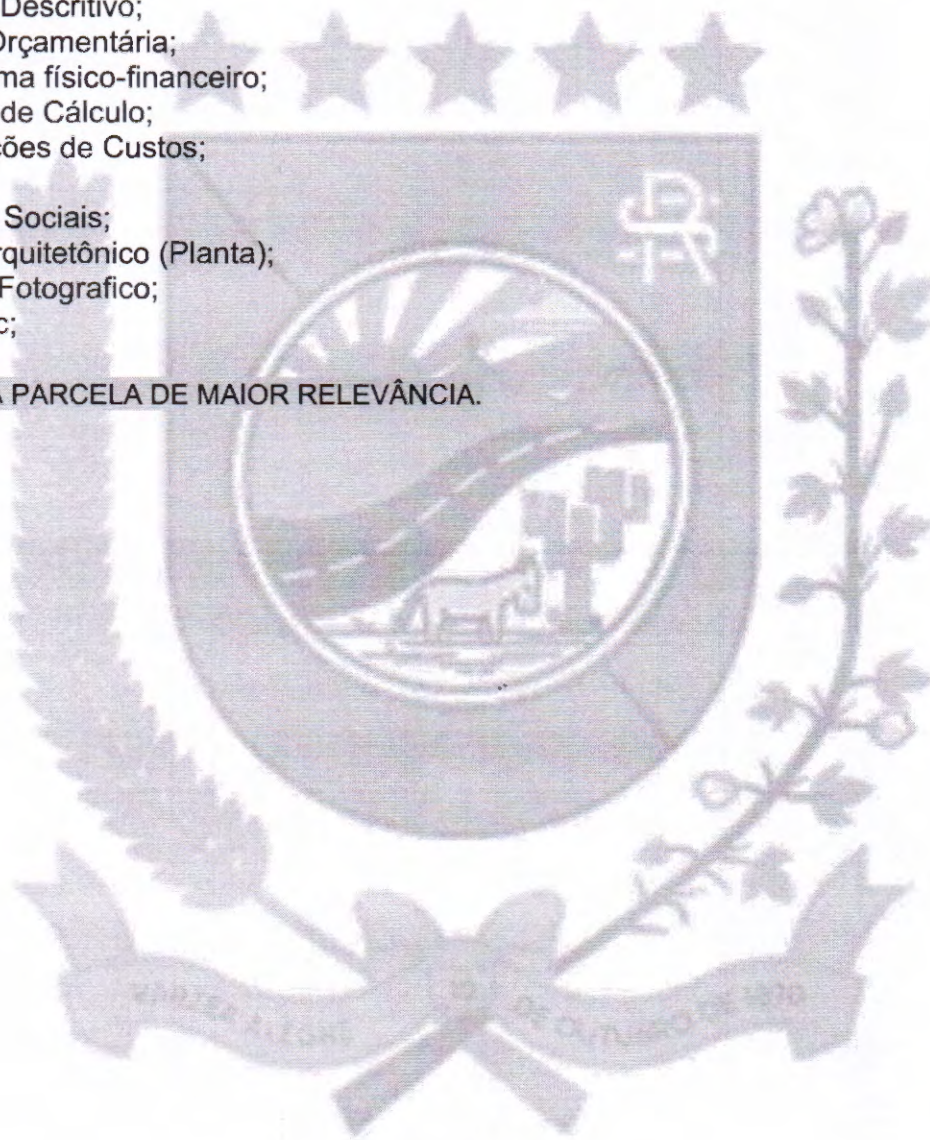

MEMORIAL DESCRITIVO E ESPECIFICAÇÕES TÉCNICAS

OBJETO:

O presente memorial tem por objetivo descrever a obra de SERVIÇOS DE REPAROS E PINTURA NA CÂMARA MUNICIPAL DE VÁRZEA ALEGRE-CE, na Rua José Alves Bezerra, 585, Riachinho, no Município de Várzea Alegre – CE.

PROJETOS:

A execução da presente obra deverá obedecer a integral e rigorosamente aos projetos, especificações e detalhes que serão fornecidos ao construtor com todas as características necessárias a perfeita execução dos serviços.

NORMAS:

Fazem parte integrante deste, independente de transcrição, todas as normas, especificações e métodos da Associação Brasileira de Normas Técnicas (ABNT) que tenham relação com os serviços objeto do contrato.

ASSISTÊNCIA TÉCNICA E ADMINISTRATIVA:

A empreiteira se obriga, a saber, as responsabilidades legais vigentes, prestar toda assistência técnica e administrativa necessária, a fim de imprimir andamento conveniente às obras e serviços.

A responsabilidade técnica da obra será de profissional pertencente ao quadro de pessoal e devidamente habilitado e registrado no Conselho Regional de Engenharia e Arquitetura – CREA ou Conselho de Arquitetura e Urbanismo – (CAU).

MATERIAIS, MÃO DE OBRA E EQUIPAMENTOS:

Todo material a ser utilizado na obra será de primeira qualidade. A mão de obra deverá ser idônea, de modo a reunir uma equipe homogênea, que assegurem o bom andamento dos serviços. Deverá ter no canteiro todo o equipamento mecânico e ferramental necessários para o desempenho dos serviços.

DISPOSIÇÕES GERAIS:

Estas especificações têm por objetivo estabelecer e determinar condições e tipos de materiais a serem empregados, assim como fornecer detalhes construtivos acerca dos serviços que ocorrerão por ocasião da obra. Qualquer discrepância entre estas especificações e os projetos a dúvida será dirimida pela fiscalização.

1.0 - RETIRADAS E DEMOLIÇÕES:

1.1 – DEMOLIÇÃO DE REVESTIMENTO C/ARGAMASSA

Todo o revestimento que apresentar defeitos deverá ser demolido. Isso inclui revestimentos com infiltração, que estiverem “fofos”, ou que apresentarem qualquer outra patologia da construção. Todo o





ideia

Arquitetura e Engenharia



revestimento deverá ser retirado, ficando apenas a alvenaria aparente. Todas as paredes deverão ser cuidadosamente analisadas.

1.2 – CARGA MANUAL DE ENTULHO EM CAMINHÃO BASCULANTE

A carga deverá ser feita manualmente, onde os serventes utilizarão pás para efetuar o serviço.

1.3 – TRANSPORTE DE MATERIAL, EXCETO ROCHA EM CAMINHÃO ATÉ 1KM

Todo o entulho proveniente de limpezas ou demolições deverá ser colocado em caminhão basculante para que tenha o fim adequado.

2.0 – COBERTA:

2.1 – RETELHAMENTO C/ TELHA FIBROCIMENTO MAT. DE FIXAÇÃO: Serão utilizadas telhas tipo onduladas de fibrocimento seguindo inclinação existente na estrutura, para total retelhamento da área, conforme quantitativo expresso em planilha orçamentária.

3.0 – REVESTIMENTOS

3.1 – CHAPISCO C/ ARGAMASSA DE CIMENTO E AREIA S/PENEIRAR TRAÇO 1:3 ESP.= 5mm P/ PAREDE: As paredes de alvenaria que sofreram demolição do revestimento deverão ser revestidas novamente com chapisco e reboco em ótimo acabamento, conforme especificação na planilha orçamentária e memória de cálculo. As superfícies deverão ser limpas e adequadamente molhadas antes da aplicação.. Após a limpeza das superfícies das paredes de alvenaria, será aplicado chapisco com colher, constituído por cimento Portland comum (saco de 50 Kg) e areia grossa, no traço conforme especificação em planilha orçamentária e memória de cálculo.

3.2 – REBOCO C/ ARGAMASSA DE CIMENTO E AREIA S/ PENEIRAR, TRAÇO 1:3: A aplicação da argamassa de revestimento (reboco) será iniciada após a completa pega entre a alvenaria e o chapisco. Será preparada com betoneira, misturando-se primeiramente o agregado miúdo (areia), peneirado em malha fina, com o aglomerante (cimento comum Portland) no traço indicado, além da água necessária para dar uma consistência plástica adequada. A argamassa deverá ser utilizada dentro de duas horas e meia, a partir do primeiro contato do cimento com a água. Será rejeitada e inutilizada toda a argamassa que apresentar vestígios de endurecimento, sendo expressamente vedado tornar a amassá-la. Será permitida a utilização de argamassa industrial (pré - preparada), em sacos de 20 a 25 Kg, marca Votorantim, Quartzolit ou similar, com especial atenção às recomendações do fabricante, quanto à aplicação e dosagem do produto. O reboco deverá ser rigorosamente desempenado, de modo a garantir prumo e esquadro perfeitos, apresentando aspecto uniforme e superfície lisa e bem acabada.

4.0 - PINTURA

4.1 – LATEX DUAS DEMÃOS EM PAREDES INTERNAS S/MASSA: O serviço de pintura interna compreende superfície de paredes e tetos. A tinta acrílica deve ser tinta da linha Premium, oferecendo melhor qualidade e alta cobertura, com acabamento fosco. O número de demãos será o suficiente para

CÂMARA MUNICIPAL DE VÁRZEA ALEGRE - CE

CNPJ: 06.748.214/0001-27

RUA JOSÉ ALVES BEZERRA, N 585, RIACHINHO, VÁRZEA ALEGRE - CE // CEP: 63.540-000

Francisco Hugo de Sousa Ferreira

Arquiteto e Urbanista

CAU nº A248620-2

(88) 9.9980-5285

hugo_0130@hotmail.com

Rua Antônio Alves de Lima, 120A

Bairro Centro

Várzea Alegre - CE

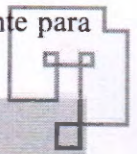

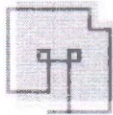

cobrir totalmente a superfície a pintar, de acordo com especificações do fabricante, nunca inferior a duas demãos. O intervalo entre as demãos não deverá ser inferior a 24 horas. Todas as superfícies a pintar, deverão estar secas, serão cuidadosamente limpas, retocadas e preparadas para o tipo de pintura que se destinam.

4.2 – LATEX DUAS DEMÃOS EM PAREDES EXTERNAS S/MASSA: Pintura executada nas paredes externas. A tinta a ser utilizada deverá atender aos requisitos para áreas externas. O intervalo entre as demãos não deverá ser inferior a 24 horas. Todas as superfícies a pintar e ou repintar deverão estar firmes, secas, limpas, sem gordura, sabão, mofo, poeira ou ferrugem, retocadas se necessário, e convenientemente preparadas para receber o tipo de pintura ou repintura a elas destinadas. Recomenda-se lavar toda a superfície externa com utilização de lavadora de alta pressão.

4.3 – ESMALTE DUAS DEMÃOS EM ESQUADRIAS DE FERRO: Deverá ser executado todas as esquadrias e grades metálicas com tinta esmalte em 2 demãos. O item será executado com tinta de primeira qualidade. Cor será definida com a fiscalização. Previamente, devem ser eliminados todos os vestígios de ferrugem, graxas, gorduras e demais impurezas que estejam nas superfícies das áreas a serem pintadas. Para as esquadrias e grades deverá ser feita aplicação com duas demãos de tinta em esmalte sintético. O acabamento deve ser uniforme, liso, sem marcas de bolha ou manchas.

Várzea Alegre - CE, Julho de 2024.

FRANCISCO HUGO DE SOUSA
FERREIRA:05402667365

Assinado de forma digital por
FRANCISCO HUGO DE SOUSA
FERREIRA:05402667365
Dados: 2024.10.15 09:15:45 -03'00'

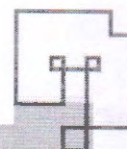



CÂMARA MUNICIPAL DE VÁRZEA ALEGRE - CE
CNPJ: 06.748.214/0001-27
RUA JOSÉ ALVES BEZERRA, N 585, RIACHINHO, VÁRZEA ALEGRE - CE - CEP: 63.540-000



OBRA: SERVIÇOS DE REPAROS E PINTURA NA CÂMARA MUNICIPAL DE VÁRZEA ALEGRE-CE
LOCAL: RUA JOSÉ ALVES BEZERRA, 585, RIACHINHO, VÁRZEA ALEGRE - CE

PREÇO BASE: SEINFRA 28.1 // SINAPI 07/2023
DESONERADA

BDI: 28,82%

PLANILHA ORÇAMENTARIA								
ITEM	ÓRGÃO	CÓDIGO	DESCRIÇÃO DE SERVIÇOS	UNID.	QUANT.	PREÇO (R\$)		TOTAL
						UNIT. S/ BDI	UNIT. C/ BDI	
1 RETIRADAS E DEMOLIÇÕES								
1.1	SEINFRA	C1070	DEMOLIÇÃO DE REVESTIMENTO C/ARGAMASSA	M2	268,11	R\$ 10,44	R\$ 13,45	R\$ 3.606,08
1.2	SEINFRA	C0702	CARGA MANUAL DE ENTULHO EM CAMINHÃO BASCULANTE	M3	13,41	R\$ 28,37	R\$ 36,55	R\$ 490,14
1.3	SEINFRA	C2531	TRANSPORTE DE MATERIAL, EXCETO ROCHA EM CAMINHÃO ATÉ 1KM	M3	13,41	R\$ 6,43	R\$ 8,28	R\$ 111,03
2 COBERTA								
2.1	SEINFRA	C2203	RETELHAMENTO C/ TELHA FIBROCIMENTO MAT. DE FIXAÇÃO	M2	106,00	R\$ 42,00	R\$ 54,10	R\$ 5.734,60
3 REVESTIMENTOS								
3.1	SEINFRA	C0776	CHAPISCO C/ ARGAMASSA DE CIMENTO E AREIA S/PENEIRAR TRACO 1:3 ESP.= 5mm P/ PAREDE	M2	268,11	R\$ 7,42	R\$ 9,56	R\$ 2.563,13
3.2	SEINFRA	C3028	REBOCO C/ ARGAMASSA DE CIMENTO E AREIA PENEIRADA, TRAÇO 1:3	M2	268,11	R\$ 51,72	R\$ 66,63	R\$ 17.864,17
4 PINTURA								
4.1	SEINFRA	C1615	LATEX DUAS DEMÃOS EM PAREDES INTERNAS S/MASSA	M2	1.760,44	R\$ 21,07	R\$ 27,14	R\$ 47.778,34
4.2	SEINFRA	C1614	LATEX DUAS DEMÃOS EM PAREDES EXTERNAS S/MASSA	M2	920,70	R\$ 22,85	R\$ 29,44	R\$ 27.105,41
4.3	SEINFRA	C1279	ESMALTE DUAS DEMÃOS EM ESQUADRIAS DE FERRO	M2	14,89	R\$ 44,42	R\$ 57,22	R\$ 852,01
TOTAL DO ORÇAMENTO:								R\$ 106.104,91
IMPORTA O PRESENTE ORÇAMENTO NA QUANTIA DE R\$ 106.104,91 (CENTO E SEIS MIL, CENTO E QUATRO REAIS E NOVENTA E HUM CENTAVOS).								
VARZEA ALEGRE-CE, AGOSTO DE 2024								

FRANCISCO HUGO DE SOUSA FERREIRA:05402667365
Assinado de forma digital por FRANCISCO HUGO DE SOUSA FERREIRA:05402667365
Dados: 2024.10.16 07:21:58 -03'00'



CÂMARA MUNICIPAL DE VÁRZEA ALEGRE - CE
 CNPJ: 06.748.214/0001-27
 RUA JOSÉ ALVES BEZERRA, N 585, RIACHINHO, VÁRZEA ALEGRE - CE- CEP: 63.540-000



OBRA: SERVIÇOS DE REPAROS E PINTURA NA CÂMARA MUNICIPAL DE VÁRZEA ALEGRE-CE
 LOCAL: RUA JOSÉ ALVES BEZERRA, 585, RIACHINHO, VÁRZEA ALEGRE - CE

MEMORIAL DE CÁLCULO

ITEM	DESCRIÇÃO DO SERVIÇO	UNID	QTDE	ÁREA	COMP.	LARG.	ALT.	TOTAL
1	RETIRADAS E DEMOLIÇÕES							
1.1	DEMOLIÇÃO DE REVESTIMENTO C/ARGAMASSA	M2						268,11
			10,00%	2681,14				268,11
1.2	CARGA MANUAL DE ENTULHO EM CAMINHÃO BASCULANTE	M3						13,41
				268,11		0,05		13,41
1.3	TRANSPORTE DE MATERIAL, EXCETO ROCHA EM CAMINHÃO ATÉ 1KM	M3						13,41
2	COBERTA							
2.1	RETELHAMENTO C/ TELHA FIBROCIMENTO MAT. DE FIXAÇÃO	M2						106,00
			20,00%	530,00				106,00
3	REVESTIMENTOS							
3.1	CHAPISCO C/ ARGAMASSA DE CIMENTO E AREIA S/PENEIRAR TRAÇO 1:3 ESP.= 5mm P/ PAREDE	M2						268,11
3.2	REBOCO C/ ARGAMASSA DE CIMENTO E AREIA PENEIRADA, TRAÇO 1:3	M2						268,11
4	PINTURA							
4.1	LATEX DUAS DEMÃOS EM PAREDES INTERNAS S/MASSA	M2						1760,44
	RECEPÇÃO		2,00		6,75		2,80	37,80
			-2,00			0,90	2,10	-3,78
	(CENTO E SEIS MIL, CENTO E QUATRO REAIS E NOVENTA E HUM CENTAVOS).		2,00		3,65		2,80	20,44
			-1,00			2,50	2,50	-6,25
			-1,00			0,90	2,10	-1,89
	CIRCULAÇÃO 01		1,00		7,60		2,80	21,28
			1,00		6,40		2,80	17,92
			-1,00			1,50	2,80	-4,20
	PLENÁRIO		2,00		17,63		2,80	98,73
			2,00		5,80		2,80	32,48
			-1,00			2,50	2,50	-6,25
			-2,00			0,90	2,10	-3,78
	SECRETARIA		2,00		3,15		2,80	17,64
			-1,00			0,80	2,10	-1,68
			-1,00			2,00	1,10	-2,20
			2,00		5,15		2,80	28,84
			-1,00			0,90	2,10	-1,89
			-3,00			0,40	2,00	-2,40
	ARQ. SECRETARIA		2,00		1,50		2,80	8,40
			-1,00			0,80	2,10	-1,68
			2,00		1,95		2,80	10,92
	ARQ. MORTO		2,00		4,00		2,80	22,40
			-1,00			0,90	2,10	-1,89
			2,00		1,50		2,80	8,40
	ARQ. TESOURARIA		2,00		1,50		2,80	8,40
			-1,00			0,80	2,10	-1,68
			2,00		1,90		2,80	10,64
	TESOURARIA		2,00		4,20		2,80	23,52
			-1,00			0,90	2,10	-1,89
			-1,00			0,80	2,10	-1,68
			2,00		3,65		2,80	20,44



CÂMARA MUNICIPAL DE VÁRZEA ALEGRE - CE
 CNPJ: 06.748.214/0001-27
 RUA JOSÉ ALVES BEZERRA, N 585, RIACHINHO, VÁRZEA ALEGRE - CE- CEP: 63.540-000



OBRA: SERVIÇOS DE REPAROS E PINTURA NA CÂMARA MUNICIPAL DE VÁRZEA ALEGRE-CE
 LOCAL: RUA JOSÉ ALVES BEZERRA, 585, RIACHINHO, VÁRZEA ALEGRE - CE

MEMORIAL DE CÁLCULO

		-3,00			0,40	2,00	-2,40
	CIRCULAÇÃO 02	2,00	9,60			2,80	53,76
		-3,00			0,90	2,10	-5,67
	GABINETES VEREADORES	12,00	2,50			2,80	84,00
		24,00	2,50			2,80	168,00
		-24,00			2,00	1,10	-52,80
		12,00	2,50			2,80	84,00
		-12,00			0,90	2,10	-22,68
		24,00	3,50			2,80	235,20
		24,00	0,50			2,80	33,60
	GABINETE PRESIDENTE	2,00	4,15			2,80	23,24
		-1,00			0,60	2,10	-1,26
		2,00	5,15			2,80	28,84
		-1,00			2,00	1,10	-2,20
		-1,00			0,90	1,10	-0,99
	ESPERA	1,00	4,30			2,80	12,04
		1,00	3,80			2,80	10,64
	CIRCULAÇÃO 03	2,00	17,95			2,80	100,52
		-13,00			0,90	2,10	-24,57
		1,00	4,00			2,80	11,20
		1,00	6,70			2,80	18,76
		-3,00			0,90	2,10	-5,67
	CIRCULAÇÃO 04	2,00	4,45			2,80	24,92
	APOIO	1,00	4,15			2,80	11,62
		1,00	2,67			2,80	7,48
		1,00	4,43			2,80	12,40
		1,00	1,12			2,80	3,14
		-1,00			0,90	2,10	-1,89
	GARAGEM	2,00	5,75			2,80	32,20
		1,00	4,85			2,80	13,58
		-1,00			0,90	2,10	-1,89
	REFEITÓRIO	1,00	3,65			2,80	10,22
	OUVIDORIA	1,00	3,00			2,80	8,40
		2,00	3,00			2,80	16,80
		-2,00			1,50	1,10	-3,30
		1,00	3,00			2,80	8,40
		-1,00			0,90	2,10	-1,89
	PROCON	1,00	3,00			2,80	8,40
		2,00	3,00			2,80	16,80
		-2,00			1,50	1,10	-3,30
		1,00	3,00			2,80	8,40
		-1,00			0,90	2,10	-1,89
	CONTROLADORIA	1,00	3,00			2,80	8,40
		2,00	3,00			2,80	16,80
		-2,00			1,50	1,10	-3,30
		1,00	3,00			2,80	8,40
		-1,00			0,90	2,10	-1,89
	SALA	2,00	4,00			2,80	22,40
		2,00	3,50			2,80	19,60
		-1,00			0,90	2,10	-1,89
		-1,00			1,50	1,10	-1,65
	ALMOXARIFADO	2,00	2,15			2,80	12,04
		2,00	3,50			2,80	19,60
		-1,00			0,90	2,10	-1,89
		-1,00			0,50	1,50	-0,75
	CIRCULAÇÃO 05	1,00	20,05			2,80	56,14
		1,00	15,90			2,80	44,52
		-6,00			0,90	2,10	-11,34



CÂMARA MUNICIPAL DE VÁRZEA ALEGRE - CE
 CNPJ: 06.748.214/0001-27
 RUA JOSÉ ALVES BEZERRA, N 585, RIACHINHO, VÁRZEA ALEGRE - CE- CEP: 63.540-000



OBRA: SERVIÇOS DE REPAROS E PINTURA NA CÂMARA MUNICIPAL DE VÁRZEA ALEGRE-CE
 LOCAL: RUA JOSÉ ALVES BEZERRA, 585, RIACHINHO, VÁRZEA ALEGRE - CE

MEMORIAL DE CÁLCULO

			-1,00		1,50	1,10	-1,65
	SALA DE REUNIÕES		1,00	11,50		2,80	32,20
			1,00	9,30		2,80	26,04
			1,00	4,85		2,80	13,58
			-1,00		3,00	2,10	-6,30
	HALL		1,00	7,00		2,80	19,60
			1,00	3,65		2,80	10,22
			1,00	4,85		2,80	13,58
			-1,00		3,00	2,10	-6,30
	CIRCULAÇÃO 06		2,00	11,75		2,80	65,80
			1,00	15,90		2,80	44,52
			-2,00		0,90	2,10	-3,78
			-2,00		0,70	2,10	-2,94
			-1,00		0,90	2,10	-1,89
	ESTÚDIO RÁDIO		2,00	6,15		2,80	34,44
			1,00	2,85		2,80	7,98
			-1,00		0,90	2,10	-1,89
			-1,00		1,50	1,10	-1,65
	PRODUÇÃO		2,00	3,50		2,80	19,60
			2,00	2,15		2,80	12,04
			-1,00		0,90	2,10	-1,89
			-1,00		0,50	1,50	-0,75
	ESTÚDIO TV		2,00	4,85		2,80	27,16
			2,00	4,00		2,80	22,40
			-1,00		0,90	2,10	-1,89
			-3,00		1,50	0,50	-2,25
4.2	LATEX DUAS DEMÃOS EM PAREDES EXTERNAS S/MASSA	M2					920,70
			1,00	1,35		6,00	8,10
			1,00	9,90		6,00	59,40
			1,00	2,65		6,00	15,90
			1,00	4,35		4,00	17,40
			1,00	13,25		6,00	79,50
			1,00	2,56		6,00	15,36
			1,00	10,90		6,00	65,40
			1,00	0,56		6,00	3,36
			3,00	6,00		6,00	108,00
			1,00	18,00		6,00	108,00
			1,00	1,35		6,00	8,10
			1,00	4,90		6,00	29,40
			1,00	33,18		6,00	199,08
			1,00	5,15		6,00	30,90
			2,00	24,85		3,00	149,10
			2,00	3,95		3,00	23,70
4.3	ESMALTE DUAS DEMÃOS EM ESQUADRIAS DE FERRO	M2					14,89
			25,00%	17,25		2,10	9,06
			25,00%	2,45		4,00	2,45
			25,00%	5,1		2,65	3,38
VÁRZEA ALEGRE-CE, AGOSTO DE 2024							

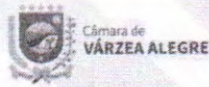

CÂMARA MUNICIPAL DE VÁRZEA ALEGRE - CE
CNPJ: 06.748.214/0001-27
RUA JOSÉ ALVES BEZERRA, N 585, RIACHINHO,
VÁRZEA ALEGRE - CE- CEP: 63.540-000



OBRA: SERVIÇOS DE REPAROS E PINTURA NA CÂMARA MUNICIPAL DE VÁRZEA ALEGRE-CE
LOCAL: RUA JOSÉ ALVES BEZERRA, 585, RIACHINHO, VÁRZEA ALEGRE - CE

CRONOGRAMA FÍSICO - FINANCEIRO							
ITEM	ESPECIFICAÇÃO	TOTAL (COM BDI)	PESO %	%	30 DIAS	%	60 DIAS
1	RETIRADAS E DEMOLIÇÕES	R\$ 4.207,25	3,97%	100,00%	R\$ 4.207,25	0,00%	R\$ -
2	COBERTA	R\$ 5.734,60	5,40%	100,00%	R\$ 5.734,60	0,00%	R\$ -
3	REVESTIMENTOS	R\$ 20.427,30	19,25%	100,00%	R\$ 20.427,30	0,00%	R\$ -
4	PINTURA	R\$ 75.735,76	71,38%	30,00%	R\$ 22.720,73	70,00%	R\$ 53.015,03
TOTAL GERAL		R\$ 106.104,91	100,00%	50,04%	R\$ 53.089,88	49,96%	R\$ 53.015,03
TOTAL ACUMUADO				50,04%	R\$ 53.089,88	100,00%	R\$ 106.104,91

VÁRZEA ALEGRE-CE, AGOSTO DE 2024

FRANCISCO HUGO DE SOUSA
FERREIRA:05402667365

Assinado de forma digital por FRANCISCO
HUGO DE SOUSA FERREIRA:05402667365
Dados: 2024.10.16 07:22:11 -03'00'



Câmara de
VÁRZEA ALEGRE

CÂMARA MUNICIPAL DE VÁRZEA ALEGRE - CE
CNPJ: 06.748.214/0001-27
RUA JOSÉ ALVES BEZERRA, N 585, RIACHINHO, VÁRZEA ALEGRE - CE- CEP: 63.540-000

OBRA: SERVIÇOS DE REPAROS E PINTURA NA CÂMARA MUNICIPAL DE VÁRZEA ALEGRE-CE
LOCAL: RUA JOSÉ ALVES BEZERRA, 585, RIACHINHO, VÁRZEA ALEGRE - CE

COMPOSIÇÃO DE BDI - SERVIÇOS COM DESONERAÇÃO

COD	DESCRIÇÃO	%
	Despesas Indiretas	
AC	Administração Central	3,00
DF	Despesas financeiras	0,59
R	Riscos	0,97

	Beneficio	
S + G	Garantia/seguros	0,80
L	Lucro	6,16

I	Impostos	13,15
	PIS	0,65
	COFINS	3,00
	ISS	5,00
	CPRB (4,5%, Apenas quando tiver desoneração INSS)	4,50
	TOTAL DOS IMPOSTOS	13,15

BDI =	28,82%
--------------	---------------

$$BDI = \frac{(1 + AC + S + R + G)(1 + DF)(1 + L)}{(1 - I)} - 1$$

VÁRZEA ALEGRE-CE, AGOSTO DE 2024

FRANCISCO HUGO DE SOUSA FERREIRA:05402667365
Assinado de forma digital por FRANCISCO HUGO DE SOUSA FERREIRA:05402667365
Dados: 2024.10.16 07:22:23 -03'00'



CÂMARA MUNICIPAL DE VÁRZEA ALEGRE - CE
 CNPJ: 06.748.214/0001-27
 RUA JOSÉ ALVES BEZERRA, N 585, RIACHINHO, VÁRZEA ALEGRE - CE- CEP: 63.540-000

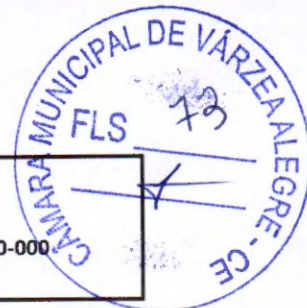

OBRA: SERVIÇOS DE REPAROS E PINTURA NA CÂMARA MUNICIPAL DE VÁRZEA ALEGRE-CE
 LOCAL: RUA JOSÉ ALVES BEZERRA, 585, RIACHINHO, VÁRZEA ALEGRE - CE

ENCARGOS SOCIAIS

APLICÁVEL AO SALÁRIO/HORAS

ENCARGOS SOCIAIS - HORISTAS E MENSALISTAS - TABELA SEINFRA 028.1 (DESONERADA)			
CÓDIGO	DESCRIÇÃO	TABELA 028.1	
		HORISTA %	MENSALISTA %
GRUPO A			
A1	INSS	0,00	0,00
A2	SESI	1,50	1,50
A3	SENAI	1,00	1,00
A4	INCRA	0,20	0,20
A5	SEBRAE	0,60	0,60
A6	Salário Educação	2,50	2,50
A7	Seguro Contra Acidentes de Trabalho	3,00	3,00
A8	FGTS	8,00	8,00
A9	SECONCI	0,00	0,00
A	ENCARGOS SOCIAIS BÁSICOS	16,80	16,80
GRUPO B			
B1	Repouso Semanal Remunerado	17,85	0,00
B2	Feriados	3,71	0,00
B3	Auxílio - Enfermidade	0,87	0,66
B4	13º SALÁRIO	11,03	8,33
B5	LICENÇA PATERNIDADE	0,07	0,05
B6	FALTAS JUSTIFICADAS	0,74	0,56
B7	DIAS DE CHUVA	1,59	0,00
B8	AUXÍLIO ACIDENTE DE TRABALHO	0,11	0,08
B9	FÉRIAS GOZADAS	12,35	9,33
B10	SALÁRIO MATERNIDADE	0,04	0,03
B	ENCARGOS SOCIAIS C/ INCIDÊNCIA DE A	48,36	19,04
GRUPO C			
C1	AVISO PRÉVIO INDENIZADO	5,52	4,17
C2	AVISO PRÉVIO TRABALHADO	0,13	0,10
C3	FÉRIAS INDENIZADAS	1,72	1,30
C4	DEPÓSITO DE RECISÃO S/ JUSTA CAUSA	2,87	2,17
C5	INDENIZAÇÃO ADICIONAL	0,46	0,35
C	ENCARGOS SOCIAIS S/ INCIDÊNCIA DE A	10,70	8,09
GRUPO D			
D1	REINCIDÊNCIAS DE GRUPO A SOBRE GRUPO B	8,12	3,20
D2	REINSCIDÊNCIA DE GRUPO A SOBRE AVISO PRÉVIO TRABALHADO E REINCIDÊNCIA DO FGTS SOBRE AVISO PRÉVIO INDENIZADO	0,46	0,35
D	REINCIDÊNCIAS DE UM GRUPO SOBRE O OUTRO	8,58	3,55
TOTAL (A+B+C+D)		84,44	47,48

ENCARGOS SOCIAIS - HORISTAS E MENSALISTAS - TABELA SINAPI OUTUBRO 2023			
COD	DESCRIÇÃO	HORISTA %	MENSALISTA %
A	GRUPO A		
A1	INSS	0,00	0,00
A2	SESI	1,50	1,50
A3	SENAI	1,00	1,00
A4	INCRA	0,20	0,20
A5	SEBRAE	0,60	0,60
A6	Salário Educação	2,50	2,50



CÂMARA MUNICIPAL DE VÁRZEA ALEGRE - CE

CNPJ: 06.748.214/0001-27

RUA JOSÉ ALVES BEZERRA, N 585, RIACHINHO, VÁRZEA ALEGRE - CE- CEP: 63.540-000



OBRA: SERVIÇOS DE REPAROS E PINTURA NA CÂMARA MUNICIPAL DE VÁRZEA ALEGRE-CE
LOCAL: RUA JOSÉ ALVES BEZERRA, 585, RIACHINHO, VÁRZEA ALEGRE - CE

ENCARGOS SOCIAIS

APLICÁVEL AO SALÁRIO/HORAS

A7	Seguro Contra Acidentes de Trabalho	3,00	3,00
A8	FGTS	8,00	8,00
A9	SECONCI	0,00	0,00
	TOTAL	16,80	16,80
B	GRUPO B		
B1	Repouso Semanal Remunerado	17,86	0,00
B2	Feriados	3,71	0,00
B3	Auxílio - Enfermidade	0,86	0,64
B4	13º Salário	11,10	8,33
B5	Licença Paternidade	0,06	0,04
B6	Faltas Justificadas	0,74	0,56
B7	Dias de Chuvas	1,66	0,00
B8	Auxílio Acidente de Trabalho	0,10	0,08
B9	Férias Gozadas	13,56	10,18
B10	Salário Maternidade	0,04	0,03
	TOTAL	49,69	19,86
C	GRUPO C		
C1	Aviso Prévio Indenizado	5,56	4,17
C2	Aviso Prévio Trabalhado	0,13	0,10
C3	Férias Indenizadas	0,94	0,71
C4	Depósito Rescisão Sem Justa Causa	2,65	1,99
C5	Indenização Adicional	0,47	0,35
	TOTAL	9,75	7,32
D	GRUPO D		
D1	Reincidência de Grupo A sobre Grupo B	8,35	3,34
D2	Reincidência de Grupo A sobre Aviso	0,47	0,35
	TOTAL	8,82	3,69
	A + B + C + D =	85,06	47,67

VÁRZEA ALEGRE-CE, AGOSTO DE 2024

FRANCISCO HUGO DE SOUSA
FERREIRA:05402667365

Assinado de forma digital por
FRANCISCO HUGO DE SOUSA
FERREIRA:05402667365
Dados: 2024.10.16 07:22:35 -03'00'



CÂMARA MUNICIPAL DE VÁRZEA ALEGRE - CE
 CNPJ: 06.748.214/0001-27
 RUA JOSÉ ALVES BEZERRA, N 585, RIACHINHO, VÁRZEA ALEGRE - CE - CEP: 63.540-000



OBRA: SERVIÇOS DE REPAROS E PINTURA NA CÂMARA MUNICIPAL DE VÁRZEA ALEGRE-CE
 LOCAL: RUA JOSÉ ALVES BEZERRA, 585, RIACHINHO, VÁRZEA ALEGRE - CE

COMPOSIÇÕES SEINFRA 28.1 // SINAPI 07/2024 DESONERADA

1.1. C1070 DEMOLIÇÃO DE REVESTIMENTO C/ARGAMASSA (M2)

Mão de Obra	FORTE	UNID	COEFICIENTE	PREÇO UNITÁRIO	TOTAL	
I2391	PEDREIRO	SEINFRA	H	0,05000000	R\$ 24,1600	R\$ 1,2080
I2543	SERVENTE	SEINFRA	H	0,50000000	R\$ 18,4600	R\$ 9,2300
TOTAL Mão de Obra:					R\$ 10,4380	
VALOR:					R\$ 10,44	
VALOR BDI (28.82%):					R\$ 3,01	
VALOR COM BDI:					R\$ 13,45	

1.2. C0702 CARGA MANUAL DE ENTULHO EM CAMINHÃO BASCULANTE (M3)

Equipamento Custo Horário	FORTE	UNID	COEFICIENTE	PREÇO UNITÁRIO	TOTAL	
I0578	CAMINHÃO BASCULANTE 6 M3 (CHI)	SEINFRA	H	0,24000000	R\$ 62,8491	R\$ 15,0838
TOTAL Equipamento Custo Horário:					R\$ 15,0838	
Mão de Obra	FORTE	UNID	COEFICIENTE	PREÇO UNITÁRIO	TOTAL	
I2543	SERVENTE	SEINFRA	H	0,72000000	R\$ 18,4600	R\$ 13,2912
TOTAL Mão de Obra:					R\$ 13,2912	
VALOR:					R\$ 28,37	
VALOR BDI (28.82%):					R\$ 8,18	
VALOR COM BDI:					R\$ 36,55	

1.3. C2531 TRANSPORTE DE MATERIAL, EXCETO ROCHA EM CAMINHÃO ATÉ 1KM (M3)

Equipamento Custo Horário	FORTE	UNID	COEFICIENTE	PREÇO UNITÁRIO	TOTAL	
I0690	CAMINHÃO BASCULANTE 6 M3 (CHP)	SEINFRA	H	0,03700000	R\$ 173,7102	R\$ 6,4273
TOTAL Equipamento Custo Horário:					R\$ 6,4273	
VALOR:					R\$ 6,43	
VALOR BDI (28.82%):					R\$ 1,85	
VALOR COM BDI:					R\$ 8,28	

2.1. C2203 RETELHAMENTO C/ TELHA FIBROCIMENTO MAT. DE FIXAÇÃO (M2)

Material	FORTE	UNID	COEFICIENTE	PREÇO UNITÁRIO	TOTAL	
I0853	CONJUNTO VEDAÇÃO ELASTICA	SEINFRA	UN	1,42000000	R\$ 0,5500	R\$ 0,7810
I1514	MASSA DE VEDAÇÃO	SEINFRA	KG	0,15000000	R\$ 37,7300	R\$ 5,6595
I1574	PARAFUSO COM ROSCA SOBERBA 8X180MM	SEINFRA	UN	1,42000000	R\$ 2,1900	R\$ 3,1098
TOTAL Material:					R\$ 9,5503	
Mão de Obra	FORTE	UNID	COEFICIENTE	PREÇO UNITÁRIO	TOTAL	
I0047	AJUDANTE DE TELHADISTA	SEINFRA	H	0,75000000	R\$ 19,1000	R\$ 14,3250
I2070	TELHADISTA	SEINFRA	H	0,75000000	R\$ 24,1600	R\$ 18,1200
TOTAL Mão de Obra:					R\$ 32,4450	
VALOR:					R\$ 42,00	
VALOR BDI (28.82%):					R\$ 12,10	
VALOR COM BDI:					R\$ 54,10	

3.1. C0776 CHAPISCO C/ ARGAMASSA DE CIMENTO E AREIA S/PENEIRAR TRAÇO 1:3 ESP.= 5mm P/ PAREDE (M2)

Material	FORTE	UNID	COEFICIENTE	PREÇO UNITÁRIO	TOTAL	
I0109	AREIA MEDIA	SEINFRA	M3	0,00610000	R\$ 83,5800	R\$ 0,5098
I0805	CIMENTO PORTLAND	SEINFRA	KG	2,43000000	R\$ 0,7100	R\$ 1,7253
TOTAL Material:					R\$ 2,2351	
Mão de Obra	FORTE	UNID	COEFICIENTE	PREÇO UNITÁRIO	TOTAL	
I2391	PEDREIRO	SEINFRA	H	0,10000000	R\$ 24,1600	R\$ 2,4160
I2543	SERVENTE	SEINFRA	H	0,15000000	R\$ 18,4600	R\$ 2,7690
TOTAL Mão de Obra:					R\$ 5,1850	
VALOR:					R\$ 7,42	
VALOR BDI (28.82%):					R\$ 2,14	
VALOR COM BDI:					R\$ 9,56	

3.2. C3408 REBOCO C/ ARGAMASSA DE CIMENTO E AREIA S/ PENEIRAR, TRAÇO 1:3 (M2)

Mão de Obra	FORTE	UNID	COEFICIENTE	PREÇO UNITÁRIO	TOTAL	
I2391	PEDREIRO	SEINFRA	H	0,60000000	R\$ 24,1600	R\$ 14,4960
I2543	SERVENTE	SEINFRA	H	0,60000000	R\$ 18,4600	R\$ 11,0760
TOTAL Mão de Obra:					R\$ 25,5720	
Serviço	FORTE	UNID	COEFICIENTE	PREÇO UNITÁRIO	TOTAL	
C0170	ARGAMASSA DE CIMENTO E AREIA S/PEN. TRAÇO 1:3	SEINFRA	M3	0,02500000	R\$ 631,2900	R\$ 15,7823
TOTAL Serviço:					R\$ 15,7823	
VALOR:					R\$ 41,35	
VALOR BDI (28.82%):					R\$ 11,92	
VALOR COM BDI:					R\$ 53,27	

4.1. C1615 LATEX DUAS DEMÃOS EM PAREDES INTERNAS S/MASSA (M2)

Material	FORTE	UNID	COEFICIENTE	PREÇO UNITÁRIO	TOTAL	
I1490	LIQUIDO SELADOR PARA PINTURA LATEX	SEINFRA	L	0,12000000	R\$ 12,0800	R\$ 1,4496



CÂMARA MUNICIPAL DE VÁRZEA ALEGRE - CE
CNPJ: 06.748.214/0001-27
RUA JOSÉ ALVES BEZERRA, N 585, RIACHINHO, VÁRZEA ALEGRE - CE - CEP: 63.540-000



OBRA: SERVIÇOS DE REPAROS E PINTURA NA CÂMARA MUNICIPAL DE VÁRZEA ALEGRE-CE
LOCAL: RUA JOSÉ ALVES BEZERRA, 585, RIACHINHO, VÁRZEA ALEGRE - CE

COMPOSIÇÕES SEINFRA 28.1 // SINAPI 07/2024 DESONERADA

Material	UNID	COEFICIENTE	PREÇO UNITÁRIO	TOTAL	
I1347 LIXA PARA MADEIRA/MASSA	SEINFRA UN	0,25000000	R\$ 0,7000	R\$ 0,1750	
I2096 TINTA LATEX	SEINFRA L	0,17000000	R\$ 18,2200	R\$ 3,0974	
TOTAL Material:				R\$ 4,2220	
Mão de Obra	FONTE	UNID	COEFICIENTE	PREÇO UNITÁRIO	TOTAL
I0045 AJUDANTE DE PINTOR	SEINFRA H	0,35000000	R\$ 19,1000	R\$ 6,6850	
I2395 PINTOR	SEINFRA H	0,40000000	R\$ 24,1600	R\$ 9,6640	
TOTAL Mão de Obra:					R\$ 16,3490
VALOR:					R\$ 21,07
VALOR BDI (28.82%):					R\$ 6,07
VALOR COM BDI:					R\$ 27,14

4.2. C1614 LATEX DUAS DEMÃOS EM PAREDES EXTERNAS S/MASSA (M2)

Material	UNID	COEFICIENTE	PREÇO UNITÁRIO	TOTAL	
I0035 AGUARRÁS MINERAL	SEINFRA L	0,05000000	R\$ 20,2900	R\$ 1,0145	
I1488 LÍQUIDO PREPARADOR DE SUPERFÍCIES	SEINFRA L	0,12000000	R\$ 12,7800	R\$ 1,5336	
I1347 LIXA PARA MADEIRA/MASSA	SEINFRA UN	0,25000000	R\$ 0,7000	R\$ 0,1750	
I2097 TINTA LATEX ACRÍLICA	SEINFRA L	0,17000000	R\$ 22,2000	R\$ 3,7740	
TOTAL Material:				R\$ 6,4971	
Mão de Obra	FONTE	UNID	COEFICIENTE	PREÇO UNITÁRIO	TOTAL
I0045 AJUDANTE DE PINTOR	SEINFRA H	0,35000000	R\$ 19,1000	R\$ 6,6850	
I2395 PINTOR	SEINFRA H	0,40000000	R\$ 24,1600	R\$ 9,6640	
TOTAL Mão de Obra:					R\$ 16,3490
VALOR:					R\$ 22,85
VALOR BDI (28.82%):					R\$ 6,59
VALOR COM BDI:					R\$ 29,44

4.3. C1279 ESMALTE DUAS DEMÃOS EM ESQUADRIAS DE FERRO (M2)

Material	UNID	COEFICIENTE	PREÇO UNITÁRIO	TOTAL	
I0035 AGUARRÁS MINERAL	SEINFRA L	0,03000000	R\$ 20,2900	R\$ 0,6087	
I1100 ESMALTE SINTÉTICO	SEINFRA L	0,16000000	R\$ 31,8800	R\$ 5,1008	
I1346 LIXA PARA FERRO	SEINFRA UN	0,30000000	R\$ 2,1400	R\$ 0,6420	
I2293 ZARCÃO	SEINFRA L	0,12000000	R\$ 28,8100	R\$ 3,4572	
TOTAL Material:				R\$ 9,8087	
Mão de Obra	FONTE	UNID	COEFICIENTE	PREÇO UNITÁRIO	TOTAL
I0045 AJUDANTE DE PINTOR	SEINFRA H	0,80000000	R\$ 19,1000	R\$ 15,2800	
I2395 PINTOR	SEINFRA H	0,80000000	R\$ 24,1600	R\$ 19,3280	
TOTAL Mão de Obra:					R\$ 34,6080
VALOR:					R\$ 44,42
VALOR BDI (28.82%):					R\$ 12,80
VALOR COM BDI:					R\$ 57,22

VÁRZEA ALEGRE-CE, AGOSTO DE 2024

FRANCISCO HUGO DE SOUSA
FERREIRA:05402667365

Assinado de forma digital por FRANCISCO HUGO DE SOUSA FERREIRA:05402667365
Dados: 2024.10.16 07:22:45 -03'00'



CÂMARA MUNICIPAL DE VÁRZEA ALEGRE - CE
CNPJ: 06.748.214/0001-27
RUA JOSÉ ALVES BEZERRA, N 585, RIACHINHO, VÁRZEA ALEGRE - CE - CEP: 63.540-000



OBRA: SERVIÇOS DE REPAROS E PINTURA NA CÂMARA MUNICIPAL DE VÁRZEA ALEGRE-CE PREÇO BASE: SEINFRA 28.1 // SINAPI 07/2024
LOCAL: RUA JOSÉ ALVES BEZERRA, 585, RIACHINHO, VÁRZEA ALEGRE - CE DESONERADA

BDI: 28,82%

ORÇAMENTO - CURVA ABC DE SERVIÇOS

ITEM	ÓRGÃO	CÓD.	DESCRIÇÃO DE SERVIÇOS	UNID.	QUANT.	PREÇO UNIT. S/ BDI	PREÇO UNIT. C/ BDI	PREÇO TOTAL	%	ACUMUL. %	CL
4.1	SEINFRA	C1615	LATEX DUAS DEMÃOS EM PAREDES INTERNAS S/MASSA	M2	1.760,44	R\$ 21,07	R\$ 27,14	R\$ 47.778,34	45,03%	45,03%	A
4.2	SEINFRA	C1614	LATEX DUAS DEMÃOS EM PAREDES EXTERNAS S/MASSA	M2	920,70	R\$ 22,85	R\$ 29,44	R\$ 27.105,41	25,55%	70,58%	A
3.2	SEINFRA	C3028	REBOCO C/ ARGAMASSA DE CIMENTO E AREIA PENEIRADA, TRAÇO 1:3	M2	268,11	R\$ 51,72	R\$ 66,63	R\$ 17.864,17	16,84%	87,41%	B
2.1	SEINFRA	C2203	RÉTELHAMENTO C/ TELHA FIBROCIMENTO MAT. DE FIXAÇÃO	M2	106,00	R\$ 42,00	R\$ 54,10	R\$ 5.734,60	5,40%	92,82%	B
1.1	SEINFRA	C1070	DEMOLIÇÃO DE REVESTIMENTO C/ARGAMASSA	M2	268,11	R\$ 10,44	R\$ 13,45	R\$ 3.606,08	3,40%	96,21%	C
3.1	SEINFRA	C0776	CHAPISCO C/ ARGAMASSA DE CIMENTO E AREIA S/PENEIRAR TRAÇO 1:3 ESP.= 5mm P/ PAREDE	M2	268,11	R\$ 7,42	R\$ 9,56	R\$ 2.563,13	2,42%	98,63%	C
4.3	SEINFRA	C1279	ESMALTE DUAS DEMÃOS EM ESQUADRIAS DE FERRO	M2	14,89	R\$ 44,42	R\$ 57,22	R\$ 852,01	0,80%	99,43%	C
1.2	SEINFRA	C0702	CARGA MANUAL DE ENTULHO EM CAMINHÃO BASCULANTE	M3	13,41	R\$ 28,37	R\$ 36,55	R\$ 490,14	0,46%	99,90%	C
1.3	SEINFRA	C2531	TRANSPORTE DE MATERIAL, EXCETO ROCHA EM CAMINHÃO ATÉ 1KM	M3	13,41	R\$ 6,43	R\$ 8,28	R\$ 111,03	0,10%	100,00%	C
								R\$ 106.104,91			

VÁRZEA ALEGRE-CE, AGOSTO DE 2024

FRANCISCO HUGO DE SOUSA
FERREIRA:05402667365

Assinado de forma digital por
FRANCISCO HUGO DE SOUSA
FERREIRA:05402667365
Dados: 2024.10.16 07:22:54 -03'00'

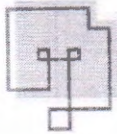

ideia

Arquitetura e Engenharia



RELATÓRIO FOTOGRÁFICO DOS SERVIÇOS DE REPAROS E PINTURA NA CÂMARA MUNICIPAL DE VÁRZEA ALEGRE-CE.

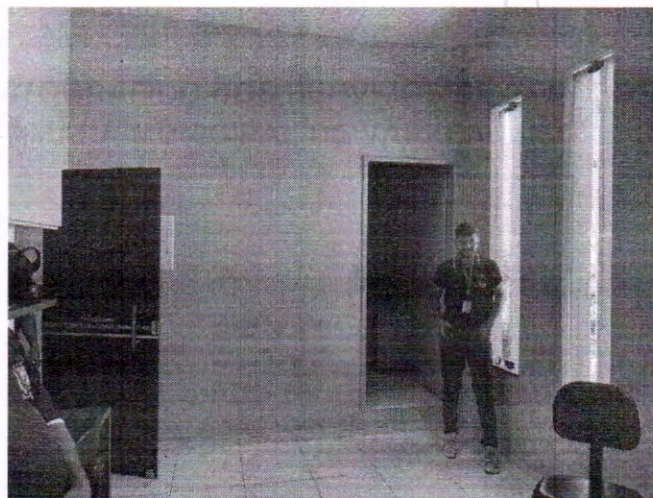

Hugo de Sousa
Arquiteto e Urbanista
CAU nº A248620-2

(88) 9.9980-5285
hugo_0130@hotmail.com
@IDEIAarqva

Rua Antônio Alves de Lima, 120A
Bairro Centro
Várzea Alegre - CE

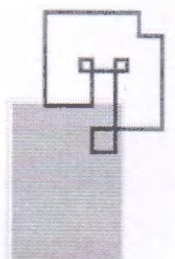

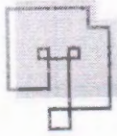

ideia

Arquitetura e Engenharia



Hugo de Sousa
Arquiteto e Urbanista
CAU n° A248620-2

(88) 9.9980-5285
hugo_0130@hotmail.com
@IDEIAarqva

Rua Antônio Alves de Lima, 120A
Bairro Centro
Várzea Alegre - CE

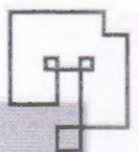

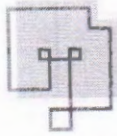

ideia
Arquitetura e Engenharia

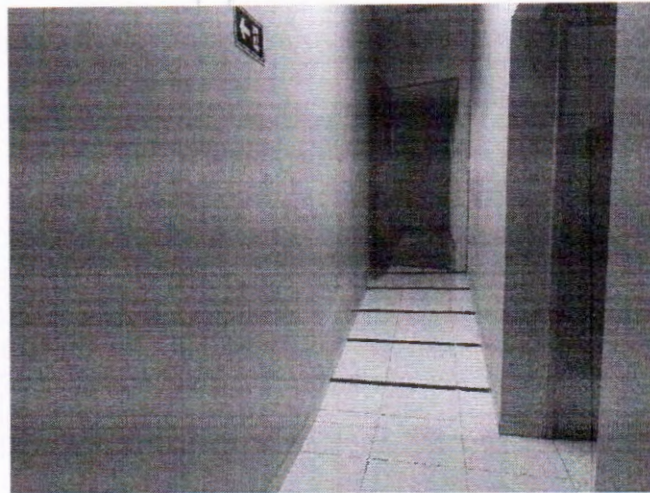

Hugo de Sousa
Arquiteto e Urbanista
CAU nº A248620-2

(88) 9.9980-5285
hugo_0130@hotmail.com
@IDEIAarqva

Rua Antônio Alves de Lima, 120A
Bairro Centro
Várzea Alegre - CE



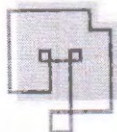

ideia

Arquitetura e Engenharia

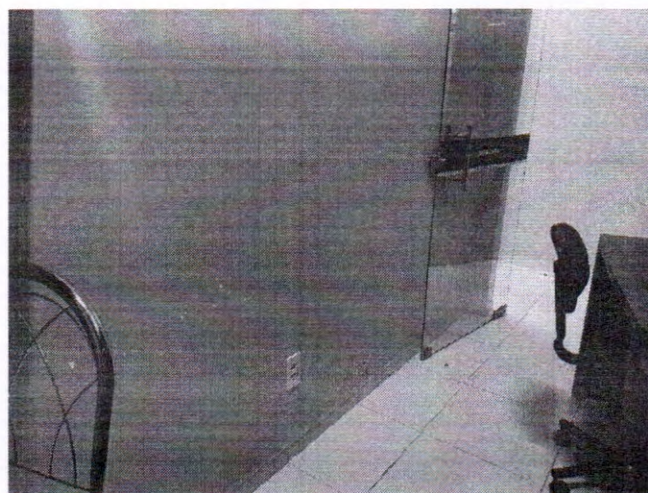
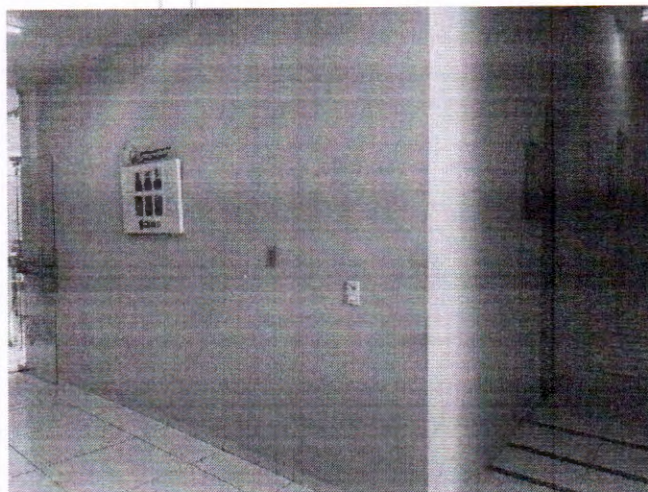

Hugo de Sousa
Arquiteto e Urbanista
CAU nº A248620-2

(88) 9.9980-5285
hugo_0130@hotmail.com
@IDEIAarqva

Rua Antônio Alves de Lima, 120A
Bairro Centro
Várzea Alegre - CE

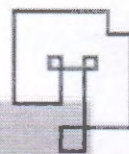

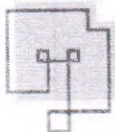

ideia

Arquitetura e Engenharia

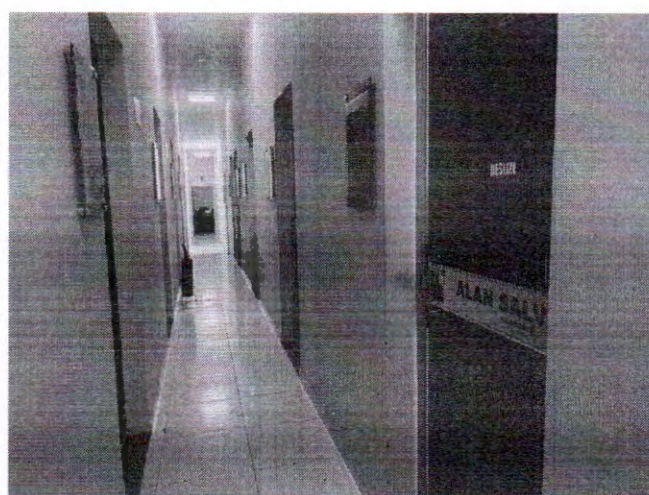
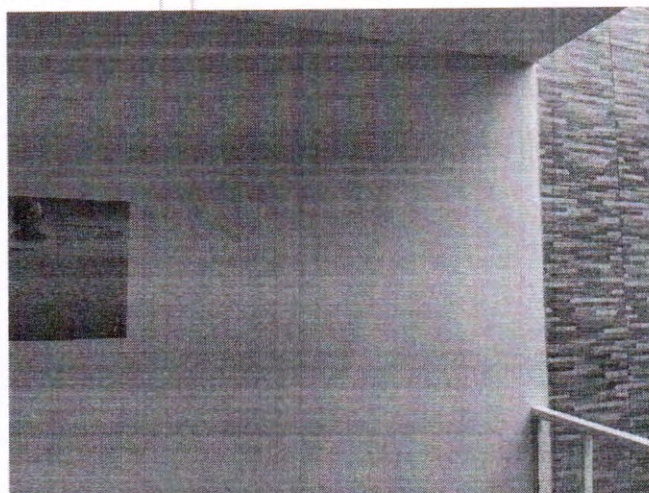

Hugo de Sousa
Arquiteto e Urbanista
CAU nº A248620-2

(88) 9.9980-5285
hugo_0130@hotmail.com
@IDEIAarqva

Rua Antônio Alves de Lima, 120A
Bairro Centro
Várzea Alegre - CE

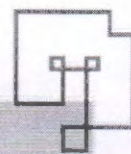



ideia

Arquitetura e Engenharia

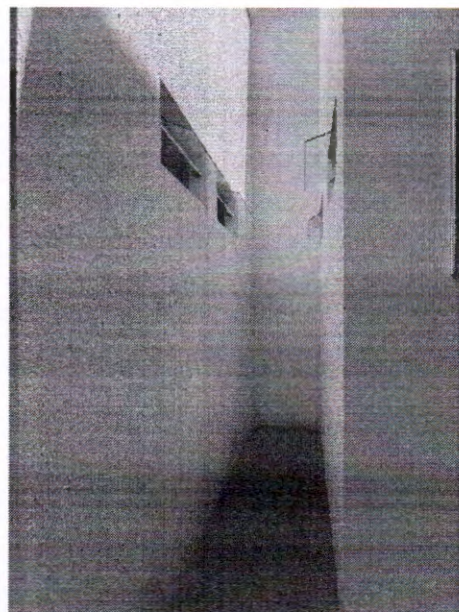
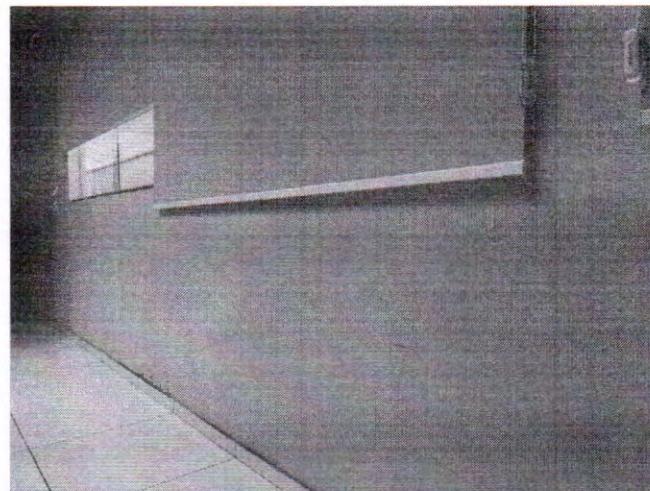
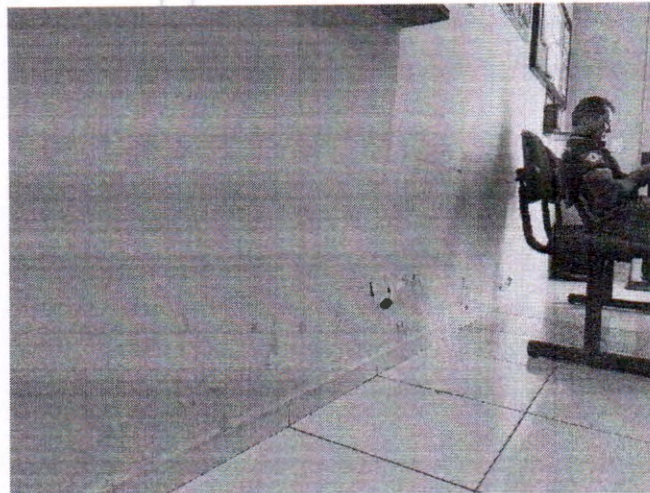

Hugo de Sousa
Arquiteto e Urbanista
CAU nº A248620-2

(88) 9.9980-5285
hugo_0130@hotmail.com
@IDEIAarqva

Rua Antônio Alves de Lima, 120A
Bairro Centro
Várzea Alegre - CE



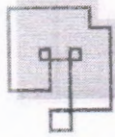

ideia
Arquitetura e Engenharia

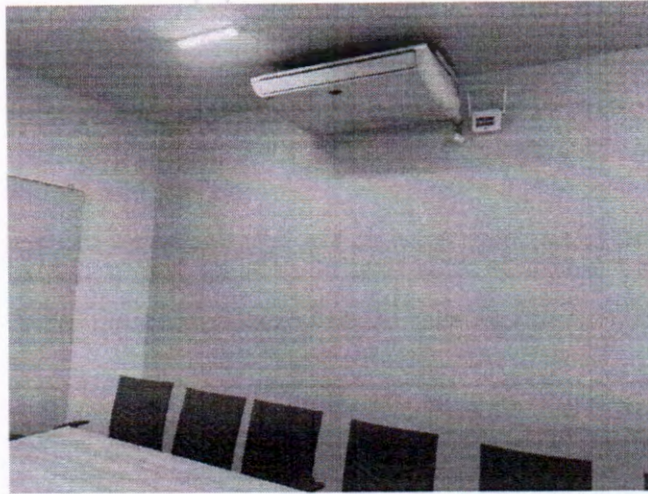

Hugo de Sousa
Arquiteto e Urbanista
CAU nº A248620-2

(88) 9.9980-5285
hugo_0130@hotmail.com
@IDEIAarqva

Rua Antônio Alves de Lima, 120A
Bairro Centro
Várzea Alegre - CE

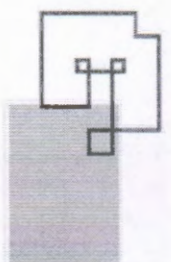

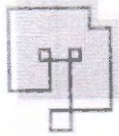

ideia

Arquitetura e Engenharia

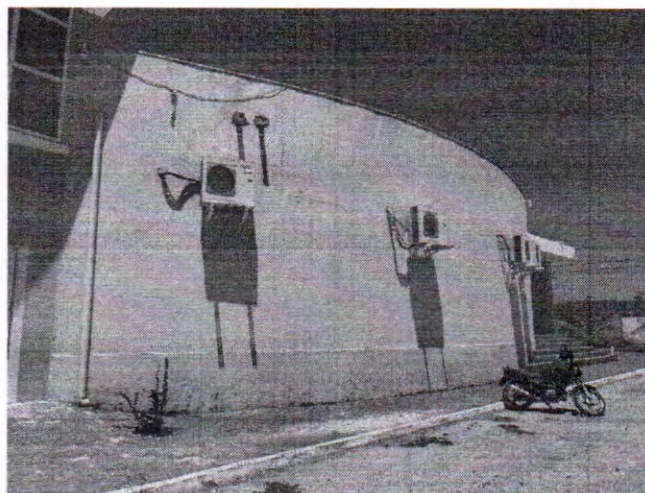
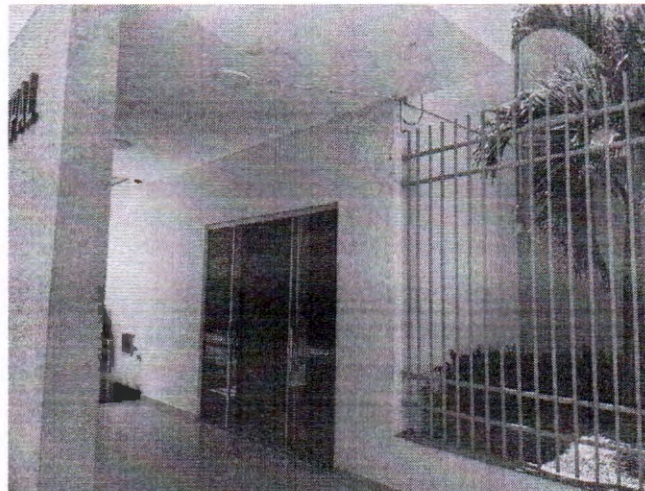

Hugo de Sousa
Arquiteto e Urbanista
CAU nº A248620-2

(88) 9.9980-5285
hugo_0130@hotmail.com
@IDEIAarqva

Rua Antônio Alves de Lima, 120A
Bairro Centro
Várzea Alegre - CE



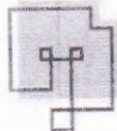

ideia

Arquitetura e Engenharia



Hugo de Sousa
Arquiteto e Urbanista
CAU n° A248620-2

(88) 9.9980-5285
hugo_0130@hotmail.com
@IDEIAarqva

Rua Antônio Alves de Lima, 120A
Bairro Centro
Várzea Alegre - CE

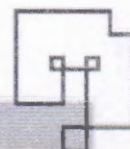

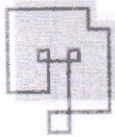

ideia

Arquitetura e Engenharia



FRANCISCO HUGO DE SOUSA
FERREIRA:05402667365

Assinado de forma digital por
FRANCISCO HUGO DE SOUSA
FERREIRA:05402667365
Dados: 2024.10.15 09:28:24 -03'00'

FRANCISCO HUGO DE SOUSA FERREIRA
ARQUITETO E URBANISTA
CAU: A248620-2

Hugo de Sousa
Arquiteto e Urbanista
CAU n° A248620-2

(88) 9.9980-5285
hugo_0130@hotmail.com
@IDEIAarqva

Rua Antônio Alves de Lima, 120A
Bairro Centro
Várzea Alegre - CE

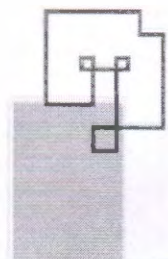

**CAU/BR**Conselho de Arquitetura
e Urbanismo do Brasil

RRT 14539136



Registro de Responsabilidade Técnica - RRT

3.1.4 Descrição da Obra/Serviço

SERVIÇOS DE REPAROS E PINTURA NA CÂMARA MUNICIPAL DE VÁRZEA ALEGRE-CE, na Rua José Alves Bezerra, 585, Riachinho, no Município de Várzea Alegre - CE.

3.1.5 Declaração de Acessibilidade

Declaro a não exigibilidade de atendimento às regras de acessibilidade previstas em legislação e em normas técnicas pertinentes para as edificações abertas ao público, de uso público ou privativas de uso coletivo, conforme § 1º do art. 56 da Lei nº 13.146, de 06 de julho de 2015.

4. RRT VINCULADO POR FORMA DE REGISTRO

Nº do RRT	Contratante	Forma de Registro	Data de Registro
SI14539136I00CT001	MUNICÍPIO DE VARZEA ALEGRE - CAMARA MUNICIPAL	INICIAL	22/07/2024

5. DECLARAÇÃO DE VERACIDADE

Declaro para os devidos fins de direitos e obrigações, sob as penas previstas na legislação vigente, que as informações cadastradas neste RRT são verdadeiras e de minha responsabilidade técnica e civil.

6. ASSINATURA ELETRÔNICA

Documento assinado eletronicamente por meio do SICCAU do arquiteto(a) e urbanista FRANCISCO HUGO DE SOUSA FERREIRA, registro CAU nº 00A2486202, na data e hora: 22/07/2024 17:53:49, com o uso de login e de senha. O CPF/CNPJ está oculto visando proteger os direitos fundamentais de liberdade, privacidade e o livre desenvolvimento da personalidade da pessoa natural (LGPD).





ESTADO DO CEARÁ
CÂMARA MUNICIPAL DE VÁRZEA ALEGRE-CE

RUA JOSÉ ALVES BEZERRA (ZÉ AGOSTINHO), Nº 585
RIACHINHO - VÁRZEA ALEGRE-CE
CEP: 63540-000

WWW.CAMARAVARZEAALEGRE.CE.GOV.BR
CAMARAV.A@HOTMAIL.COM
(88)3541-2073



PARCELAS DE MAIOR RELEVÂNCIA E VALOR SIGNIFICATIVO

OBJETO: EXECUÇÃO DOS SERVIÇOS DE REPAROS E PINTURA DA SEDE DA CÂMARA MUNICIPAL DE VÁRZEA ALEGRE/CE.

TERMO DE JUSTIFICATIVAS TÉCNICAS RELEVANTES

ELABORAÇÃO DAS CURVAS ABC DOS SERVIÇOS E INSUMOS

A partir das planilhas orçamentárias, cabe também elaborar a Curva ABC, assim definida no manual de Orientações para Elaboração de Planilhas Orçamentárias de Obras Públicas do TCU:

2.19 Curva ou Classificação ABC de Serviços: tabela obtida a partir da planilha orçamentária da obra, na qual os itens do orçamento são agrupados e, posteriormente, ordenados por sua importância relativa de preço total, em ordem decrescente, determinando-se o peso percentual do valor de cada um em relação ao valor total do orçamento, calculando-se em seguida os valores percentuais acumulados desses pesos. (...)

A importância da curva ABC reside na análise das planilhas orçamentárias. É relativamente frequente a existência de orçamentos com grande quantidade de itens de serviço distintos. Em tais circunstâncias, a curva ABC de serviços permite a avaliação global do orçamento com o exame de apenas uma parte dos serviços. (...)

2.20 Curva ABC de insumos: apresenta todos os insumos da obra (material, mão de obra e equipamentos) classificados em ordem decrescente de relevância. Para sua confecção, necessita-se da composição de custos unitários de todos os serviços da obra para o agrupamento dos insumos similares de cada serviço.

A curva ABC de insumos é uma ferramenta que cria várias facilidades para a orçamentação de uma obra, proporcionando que o orçamentista refine o orçamento mediante pesquisa de mercado dos insumos mais significativos. Também auxilia no planejamento e programação de obras, pois fornece o efetivo de mão de obra e a quantidade dos diversos tipos de equipamentos necessários para a execução da obra.

No caso, **uma das funções principais da Curva ABC é definir as parcelas mais relevantes da contratação sob o prisma econômico**, a fim de permitir a indicação dos serviços cuja execução prévia deverá ser comprovada nos atestados de capacidade técnica apresentados pelo licitante (requisito de qualificação técnica).

Do ponto de vista prático, a relevância desse documento pode ser assim resumida: Indicar os itens em relação aos quais se deve exigir atestados, indicar o percentual que será solicitado nos



ESTADO DO CEARÁ CÂMARA MUNICIPAL DE VÁRZEA ALEGRE - CE

RUA JOSÉ ALVES BEZERRA (ZÉ AGOSTINHO), Nº 585
RIACHINHO - VÁRZEA ALEGRE-CE
CEP: 63540-000

WWW.CAMARAVARZEAALLEGRE.CE.GOV.BR
CAMARAV.A@HOTMAIL.COM
(88)3541-2073



atestados (até 50% - Conforme Art. 67, § 2º da Lei de Licitações nº 14.133/21). Desta maneira resta claro a justificativa para a escolha das parcelas de maior relevância.

DA LEGISLAÇÃO E DAS JURISPRUDÊNCIAS

O que traz a lei sobre as parcelas de maior relevância e valor significativo para o projeto em comento, conforme o que dispõe a legislação de regência e entendimento sumular do Tribunal de Contas da União - TCU, in verbis.

Lei 14.133 e suas alterações posteriores.

"Art. 67. A documentação relativa à qualificação técnico-profissional e técnico-operacional será restrita a:

§ 1º A exigência de atestados será restrita às parcelas de maior relevância ou valor significativo do objeto da licitação, assim consideradas as que tenham valor individual igual ou superior a 4% (quatro por cento) do valor total estimado da contratação. (grifo nosso)

§ 2º Observado o disposto no caput e no § 1º deste artigo, será admitida a exigência de atestados com quantidades mínimas de até 50% (cinquenta por cento) das parcelas de que trata o referido parágrafo, vedadas limitações de tempo e de locais específicos relativas aos atestados." (grifo nosso)

Súmula nº 263/2011 do Tribunal de Contas da União - TCU.

" Para a comprovação da capacidade técnico-operacional das licitantes, e desde que limitada, simultaneamente, às parcelas de maior relevância e valor significativo do objeto a ser contratado, é legal a exigência de comprovação da execução de quantitativos mínimos em obras ou serviços com características semelhantes, devendo essa exigência guardar proporção com a dimensão e a complexidade do objeto a ser executado "

CAPACITAÇÃO TÉCNICO PROFISSIONAL (PROFISSIONAL)

ITEM	CÓD	DESCRIÇÃO	UND
4.1	C1615	LATEX DUAS DEMÃOS EM PAREDES INTERNAS S/MASSA	M²
4.2	C1614	LATEX DUAS DEMÃOS EM PAREDES EXTERNAS S/MASSA	M²
3.2	C3028	REBOCO C/ ARGAMASSA DE CIMENTO E AREIA PENEIRADA, TRAÇO 1:3	M²



ESTADO DO CEARÁ
CÂMARA MUNICIPAL DE VÁRZEA ALEGRE-CE

RUA JOSÉ ALVES BEZERRA (ZE AGOSTINHO), Nº 585
RIACHINHO - VÁRZEA ALEGRE-CE
CEP: 63540-000

WWW.CAMARAVARZEALEGRE.CE
CAMARAVA@HOTMAIL.COM
(88)3541-2073



Obs: Através de Certidão de Acervo Técnico do Profissional.

CAPACITAÇÃO TÉCNICO OPERACIONAL (EMPRESA)

ITEM	CÓD	DESCRIÇÃO	UND	QTD	%
4.1	C1615	LATEX DUAS DEMÃOS EM PAREDES INTERNAS S/MASSA	M ²	880,22	50
4.2	C1614	LATEX DUAS DEMÃOS EM PAREDES EXTERNAS S/MASSA	M ²	460,35	50
3.2	C3028	REBOCO C/ ARGAMASSA DE CIMENTO E AREIA PENEIRADA, TRAÇO 1:3	M ²	134,05	50

Obs.: Através de Atestado (s) de Capacidade Técnica, permitindo-se a soma das quantidades dos itens de parcela de relevância dos atestados para atendimento da quantidade necessária.

Sendo o que se é adequado ao projeto e a Lei.

Várzea Alegre/CE, 18 de Outubro de 2024

Francisco Hugo de Sousa Ferreira
Arquiteto e Urbanista
CAU nº A248620-2



ESTADO DO CEARÁ CÂMARA MUNICIPAL DE VÁRZEA ALEGRE-CE

RUA JOSÉ ALVES BEZERRA (ZÉ AGOSTINHO), Nº 585
RIACHINHO - VÁRZEA ALEGRE-CE
CEP: 63540-000

WWW.CAMARAVARZEALEGRE.CE.GOV.BR
CAMARAV.A@HOTMAIL.COM
(88)3541-2073

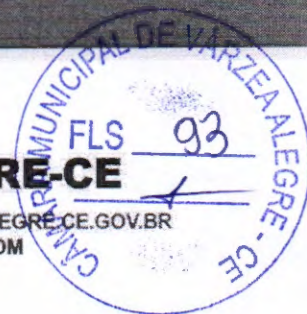

TERMO DE REFERÊNCIA

1. OBJETIVO

1.1. Este Termo de Referência tem por finalidade fornecer elementos necessários e suficientes, os quais, baseados nos dados constantes dos estudos técnicos preliminares acostados aos autos, servirão para realização de procedimento administrativo, cujas especificações técnicas e demais condições encontram-se detalhados no presente documento, conforme disposto nos arts. 62, incs. X, XIII e XXIII, 18, 23, 40,41 e 82, da Lei nº 14.133/2021.

1.2. Fundamento Legal: Art. 75, inciso I, da Lei Federal nº 14.133, de 01 de abril de 2021.

1.3. Integram o presente Termo de Referência como se nele estivessem escritos, os seguintes documentos:

- I) Projeto de Engenharia;
- II) Relação dos documentos de habilitação.

2. INFORMAÇÕES PRIMÁRIAS, EXPOSIÇÃO DE NECESSIDADE, DETALHAMENTO E PLANEJAMENTO DO OBJETO

2.1. Órgão(s) Interessado(s): Câmara Municipal de Várzea Alegre/CE.

2.2. Objeto: **CONTRATAÇÃO DE EMPRESA PARA PRESTAÇÃO DOS SERVIÇOS DE REPAROS E PINTURA NA CÂMARA MUNICIPAL DE VÁRZEA ALEGRE/CE, NA RUA JOSÉ ALVES BEZERRA, 585, RIACHINHO, NO MUNICÍPIO DE VÁRZEA ALEGRE/CE.**

3. DA CLASSIFICAÇÃO ORÇAMENTÁRIA, DOS RECURSOS FINANCEIROS E ESTIMATIVA DA DESPESA

3.1. As despesas resultantes do presente objeto correrão a conta das seguintes classificação orçamentária: 01.01 – 01.031.0001.2.001.0000 – Elemento de Despesas nº 4.4.90.51.00.

3.2. Valor Global Estimado: **R\$ 106.104,91** (cento e seis mil cento e quatro reais e noventa e um centavos)

3.3. Metodologia do Orçamento: Orçamento baseado nas normas técnicas correspondentes a confecção de projetos de engenharia, assim como, nas tabelas oficiais e nos demais padrões constantes dos documentos técnicos resultantes, anexos aos autos.

4. REQUISITOS GERAIS DA CONTRATAÇÃO

4.1. Sustentabilidade: Os critérios de sustentabilidade serão aqueles que, eventualmente, estarão descritos na descrição da especificação dos itens do objeto, que se baseiam no Guia Nacional de Contratações Sustentáveis. No mais, o município ainda não dispõe de norma própria correspondente a tal temática, limitando-se tais exigências a construção das especificações, quando for o caso e ou as rotinas de fiscalização e padrões de desempenho, as quais analisarão tais requisitos, quando exigidos

4.2. Da exigência de vistoria (visita técnica): Não há necessidade de realização de avaliação prévia do local onde os serviços serão executados (visita técnica "in loco").

4.3. Da subcontratação: Não é admitida a subcontratação do objeto contratual.

4.4. Garantia da contratação:



ESTADO DO CEARÁ CÂMARA MUNICIPAL DE VÁRZEA ALEGRE-CE

RUA JOSÉ ALVES BEZERRA (ZÉ AGOSTINHO), Nº 585
RIACHINHO - VÁRZEA ALEGRE-CE
CEP: 63540-000

WWW.CAMARAVARZEALEGRE-CE.GOV.BR
CAMARAV.A@HOTMAIL.COM
(88)3541-2073



4.4.1. Será exigida a garantia da contratação de que tratam os a consoante os dispostos nos artigos 96 e seguintes da Lei nº 14.133, de 2021, no percentual de 5% do valor contratual, conforme regras a serem previstas no contrato.

4.4.2. Caberá ao contratado optar por uma das seguintes modalidades de garantia:

4.4.2.1. Caução em dinheiro ou em títulos da dívida pública emitidos sob a forma escriturai, mediante registro em sistema centralizado de liquidação e de custódia autorizado pelo Banco Central do Brasil, e avaliados por seus valores económicos, conforme definido pelo Ministério da Economia.

4.4.2.2. Seguro-garantia.

4.4.2.3. Fiança bancária emitida por banco ou instituição financeira devidamente autorizada a operar no País pelo Banco Central do Brasil.

4.4.3. A garantia nas modalidades caução e fiança bancária deverá ser prestada no momento da assinatura do contrato.

4.4.4. No caso de seguro-garantia sua apresentação deverá ocorrer, no máximo, até a data de assinatura do contrato.

4.4.5. O contrato oferece maior detalhamento das regras que serão aplicadas em relação à garantia da contratação.

O percentual da garantia será de:

a) até 5% (cinco por cento) do valor inicial do contrato, para contrafações em geral;

b) até 10% (dez por cento) do valor inicial do contrato, nos casos de alta complexidade técnica e riscos envolvidos, coso em que deverá haver justificativa especifica nos autos;

c) ser acrescido de garantia adicional aos percentuais citados anteriormente, em casos de previsão de antecipação de pagamento, nos termos do art. 145, § 24, da Lei n4 14.133, de 2021.

5. DAS CONDIÇÕES E PRAZOS DE EXECUÇÃO/PRESTAÇÃO

5.1. Local de execução do Objeto

5.1.1. A execução da obra e ou dos serviços de engenharia deverá ser realizada, conforme projeto básico e ordem e serviço.

5.2. Forma de Execução, Acompanhamento e Fiscalização da Prestação dos Serviços

5.2.1. A execução será iniciada mediante a expedição de ORDEM DE SERVIÇO/AUTORIZAÇÕES DE EXECUÇÃO/NOTA DE EMPENHO, pela unidade administrativa contratante.

5.2.2. A execução dos serviços será acompanhada e fiscalizada por servidor do órgão demandante, o qual deverá atestar os documentos da despesa, quando comprovada a fiel e correta entrega para fins de pagamento.

5.2.3. A presença da fiscalização do órgão demandante não elide nem diminui a responsabilidade da empresa contratada.

5.2.4. Caberá ao servidor designado rejeitar totalmente ou em parte, qualquer bem que não esteja de acordo com as exigências, bem como, determinar prazo para readequação de serviço eventualmente fora de especificação.

5.3. Prazo para início

5.3.1. A execução da obra e ou dos serviços de engenharia será iniciada no prazo de até 05 (CINCO) DIAS, a contar da emissão da ORDEM DE SERVIÇO/AUTORIZAÇÃO DE EXECUÇÃO/NOTA DE EMPENHO que será enviada à contratada através de e-mail ou outro meio que comprove o seu recebimento.



ESTADO DO CEARÁ CÂMARA MUNICIPAL DE VÁRZEA ALEGRE-CE

RUA JOSÉ ALVES BEZERRA (ZÉ AGOSTINHO), Nº 585
RIACHINHO - VÁRZEA ALEGRE-CE
CEP: 63540-000

WWW.CAMARAVARZEAALLEGRE.CE.GOV.BR
CAMARAV.A@HOTMAIL.COM
(88)3541-2073



6. DA FORMA DE RECEBIMENTO DO OBJETO E PAGAMENTO

6.1. Da forma de recebimento (provisório e definitivo)

6.2. Ao final de cada etapa da execução contratual, conforme previsto no Cronograma Físico-Financeiro, o Contratado apresentará a medição prévia dos serviços executados no período, por meio de planilha e memória de cálculo detalhada.

6.2.1. Uma etapa será considerada efetivamente concluída quando os serviços previstos para aquela etapa, no Cronograma Físico-Financeiro, estiverem executados em sua totalidade.

6.2.2. O contratado também apresentará, a cada medição, os documentos comprobatórios da procedência legal dos produtos e subprodutos florestais utilizados naquela etapa da execução contratual, quando for o caso.

6.3. Os serviços serão recebidos provisoriamente, no prazo de 15 (quinze) dias, pelo fiscal competente, mediante termos detalhados, quando verificado o cumprimento das exigências de caráter técnico e administrativo.

6.3.1. O prazo da disposição acima será contado do recebimento de comunicação de cobrança oriunda do contratado com a comprovação da prestação dos serviços a que se referem a parcela a ser paga.

6.3.2. O fiscal técnico do contrato realizará o recebimento provisório do objeto do contrato mediante termo detalhado que comprove o cumprimento das exigências de caráter técnico. (Art. 22, X, Decreto nº 11.246, de 2022).

6.3.3. O fiscal administrativo do contrato realizará o recebimento provisório do objeto do contrato mediante termo detalhado que comprove o cumprimento das exigências de caráter administrativo. (Art. 23, X, Decreto nº 11.246, de 2022).

6.3.4. O fiscal setorial do contrato, quando houver, realizará o recebimento provisório sob o ponto de vista técnico e administrativo.

6.3.5. Para efeito de recebimento provisório, ao final de cada período de faturamento, o fiscal técnico do contrato irá apurar o resultado das avaliações da execução do objeto e, se for o caso, a análise do desempenho e qualidade da prestação dos serviços realizados em consonância com os indicadores previstos, que poderá resultar no redimensionamento de valores a serem pagos à contratada, registrando em relatório a ser encaminhado ao gestor do contrato.

6.3.6. Será considerado como ocorrido o recebimento provisório com a entrega do termo detalhado ou, em havendo mais de um a ser feito, com a entrega do último.

6.3.7. O Contratado fica obrigado a reparar, corrigir, remover, reconstruir ou substituir, às suas expensas, no todo ou em parte, o objeto em que se verificarem vícios, defeitos ou incorreções resultantes da execução ou materiais empregados, cabendo à fiscalização não atestar a última e/ou única medição de serviços até que sejam sanadas todas as eventuais pendências que possam vir a ser apontadas no Recebimento Provisório.

6.3.8. A fiscalização não efetuará o ateste da última e/ou única medição de serviços até que sejam sanadas todas as eventuais pendências que possam vir a ser apontadas no Recebimento Provisório. (Art. 119 c/c art. 140 da Lei nº 14.133, de 2021).

6.3.9. Os serviços poderão ser rejeitados, no todo ou em parte, quando em desacordo com as especificações constantes neste Termo de Referência e na proposta, sem prejuízo da aplicação das penalidades.

6.4. Quando a fiscalização for exercida por um único servidor, o Termo Detalhado deverá conter o registro, a análise e a conclusão acerca das ocorrências na execução do contrato, em relação à fiscalização técnica e administrativa e demais documentos que julgar necessários, devendo encaminhá-los ao gestor do contrato para recebimento definitivo.

6.5. Os serviços serão recebidos definitivamente no prazo de 30 (trinta) dias, contados do recebimento provisório, por servidor ou comissão designada pela autoridade competente, após a



ESTADO DO CEARÁ
CÂMARA MUNICIPAL DE VÁRZEA ALEGRE-CE

RUA JOSÉ ALVES BEZERRA (ZÉ AGOSTINHO), Nº 585
RIACHINHO - VÁRZEA ALEGRE-CE
CEP: 63540-000

WWW.CAMARAVARZEALEGRE.CE.GOV.BR
CAMARAV.A@HOTMAIL.COM
(88)3541-2073



verificação da qualidade e quantidade do serviço e consequente aceitação mediante termo detalhado, obedecendo os seguintes procedimentos:

6.5.1. Emitir documento comprobatório da avaliação realizada pelos fiscais técnico, administrativo e setorial, quando houver, no cumprimento de obrigações assumidas pelo contratado, com menção ao seu desempenho na execução contratual, baseado em indicadores objetivamente definidos e aferidos, e a eventuais penalidades aplicadas, devendo constar do cadastro de atesto de cumprimento de obrigações, conforme regulamento (art. 21, VIII, Decreto nº 11.246, de 2022).

6.5.2. Realizar a análise dos relatórios e de toda a documentação apresentada pela fiscalização e, caso haja irregularidades que impeçam a liquidação e o pagamento da despesa, indicar as cláusulas contratuais pertinentes, solicitando à CONTRATADA, por escrito, as respectivas correções;

6.5.3. Emitir Termo Detalhado para efeito de recebimento definitivo dos serviços prestados, com base nos relatórios e documentações apresentadas;

6.5.4. Comunicar a empresa para que emita a Nota Fiscal ou Fatura, com o valor exato dimensionado pela fiscalização.

6.5.5. Enviar a documentação pertinente ao setor de contratos para a formalização dos procedimentos de liquidação e pagamento, no valor dimensionado pela fiscalização e gestão.

6.6. No caso de controvérsia sobre a execução do objeto, quanto à dimensão, qualidade e quantidade, deverá ser observado o teor do art. 143 da Lei nº 14.133, de 2021 comunicando-se à empresa para emissão de Nota Fiscal no que pertine à parcela incontroversa da execução do objeto, para efeito de liquidação e pagamento.

6.7. Nenhum prazo de recebimento ocorrerá enquanto pendente a solução, pelo contratado, de inconsistências verificadas na execução do objeto ou no instrumento de cobrança.

6.8. O recebimento provisório ou definitivo não excluirá a responsabilidade civil pela solidez e pela segurança do serviço nem a responsabilidade ético-profissional pela perfeita execução do contrato.

6.9. Forma de pagamento

6.9.1. A liquidação da despesa e o pagamento serão efetuados conforme medição, na proporção de execução dos serviços, em até 30 (trinta) dias após a emissão da nota fiscal ou instrumento de cobrança equivalente, mediante a constatação da entrega definitiva, através de atesto do recebimento dos produtos e o encaminhamento da documentação necessária, observada todas as disposições pactuadas, bem como, a ordem cronológica de pagamentos, definida pela Administração.

6.9.2. Para fins de instrução dos procedimentos de pagamento, além dos documentos citados no subitem anterior, o fornecedor deverá enviar obrigatoriamente a comprovação da regularidade fiscal e trabalhista, constante da seguinte documentação:

- a) Nota Fiscal/fatura discriminativa, em via única, devidamente atestada pelo gestor do contrato;
- b) Prova de Regularidade relativa aos Tributos Federais e à Dívida Ativa da União, inclusive em relação as contribuições sociais;
- c) Prova de Regularidade relativa a Fazenda Estadual;
- d) Prova de Regularidade relativa a Fazenda Municipal;
- e) Prova de Regularidade relativa ao FGTS;
- f) Prova de Regularidade relativa à Justiça do trabalho (Certidão Trabalhistas - CNDT).

6.9.3. O setor competente quanto aos pagamentos realizará a consulta dos documentos apresentados por meio de verificação on-line ao SICAF ou, na impossibilidade de acesso ao referido Sistema, mediante consulta aos sítios eletrônicos oficiais ou à documentação mencionada no art. 68 da Lei nº 14.133, de 2021.



ESTADO DO CEARÁ CÂMARA MUNICIPAL DE VÁRZEA ALEGRE-CE

RUA JOSÉ ALVES BEZERRA (ZÉ AGOSTINHO), Nº 585
RIACHINHO - VÁRZEA ALEGRE-CE
CEP: 63540-000

WWW.CAMARAVARZEALEGRE.CE.GOV.BR
CAMARAV.A@HOTMAIL.COM
(88)3541-2073



6.9.4. A Administração deverá realizar consulta ao SICAF para:

6.9.4.1. verificar a manutenção das condições de habilitação exigidas no edital;

6.9.4.2. identificar possível razão que impeça a participação em licitação, no âmbito do órgão ou entidade, que implique proibição de contratar com o Poder Público, bem como ocorrências impeditivas indiretas.

6.9.5. Constatando-se, junto ao SICAF, a situação de irregularidade do contratado, será providenciada sua notificação, por escrito, para que, no prazo de 5 (cinco) dias úteis, regularize sua situação ou, no mesmo prazo, apresente sua defesa. O prazo poderá ser prorrogado uma vez, por igual período, a critério do contratante.

6.9.6. Não havendo regularização ou sendo a defesa considerada improcedente, o contratante deverá comunicar aos órgãos responsáveis pela fiscalização da regularidade fiscal quanto à inadimplência do contratado, bem como quanto à existência de pagamento a ser efetuado, para que sejam acionados os meios pertinentes e necessários para garantir o recebimento de seus créditos.

6.9.7. Persistindo a irregularidade, o contratante deverá adotar as medidas necessárias à rescisão contratual nos autos do processo administrativo correspondente, assegurada ao contratado a ampla defesa.

6.9.8. Havendo a efetiva execução do objeto, os pagamentos serão realizados normalmente, até que se decida pela rescisão do contrato, caso o contratado não regularize sua situação junto ao SICAF.

6.9.9. Será considerada data do pagamento o dia em que constar como emitida a ordem bancária para pagamento.

6.9.10. Quando do pagamento, será efetuada a retenção tributária prevista na legislação aplicável.

6.9.11. Independentemente do percentual de tributo inserido na planilha, quando houver, serão retidos na fonte, quando da realização do pagamento, os percentuais estabelecidos na legislação vigente.

6.9.12. O contratado regularmente optante pelo Simples Nacional, nos termos da Lei Complementar nº 123, de 2006, não sofrerá a retenção tributária quanto aos impostos e contribuições abrangidos por aquele regime. No entanto, o pagamento ficará condicionado à apresentação de comprovação, por meio de documento oficial, de que faz jus ao tratamento tributário favorecido previsto na referida Lei Complementar.

7. DO PRAZO DE VIGÊNCIA

7.1. O contrato produzirá seus jurídicos e legais efeitos a partir da data de sua assinatura e vigorará por **60 (sessenta) dias**, na forma do artigo 105 da Lei nº 14.133, de 2021.

7.2. O prazo de vigência será automaticamente prorrogado, independentemente de termo aditivo, quando o objeto não for concluído no período firmado acima, ressalvadas as providências cabíveis no caso de culpa do contratado, previstas neste instrumento.

8. REQUISITOS ESPECÍFICOS DO PROCEDIMENTO

8.1. Da forma de apresentação das propostas

8.1.1. Na proposta de preços deverá constar as especificações detalhadas do item, quantidade solicitada, marca, o valor unitário e total, já considerando todas as despesas, tributos, impostos, taxas, encargos e demais despesas que incidam direta ou indiretamente sobre os produtos, mesmo que não estejam registrados neste documento.

8.1.2. A licitante deverá garantir a execução do objeto sem qualquer defeito ou imperfeição, e se caso constatado alguma imperfeição, terão o objeto ter de ser ajustado e ou refeito e a licitante submetida às penalidades da Lei, além do registro da falha no Cadastro de Fornecedores Municipais.

8.1.3. Será considerada vencedora a licitante cuja proposta contenha o **MENOR PREÇO POR GLOBAL**, desde que atenda as exigências contidas neste Projeto Básico.



ESTADO DO CEARÁ CÂMARA MUNICIPAL DE VÁRZEA ALEGRE-CE

RUA JOSÉ ALVES BEZERRA (ZÉ AGOSTINHO), Nº 585
RIACHINHO - VÁRZEA ALEGRE-CE
CEP: 63540-000

WWW.CAMARAVARZEALEGRE.CE.GOV.BR
CAMARAV.A@HOTMAIL.COM
(88)3541-2073



9. MODELO DE GESTÃO DO CONTRATO

9.1. O contrato deverá ser executado fielmente pelas partes, de acordo com as cláusulas avençadas e as normas da Lei nº 14.133, de 2021, e cada parte responderá pelas consequências de sua inexecução total ou parcial.

9.2. Em caso de impedimento, ordem de paralisação ou suspensão do contrato, o cronograma de execução será prorrogado automaticamente pelo tempo correspondente, anotadas tais circunstâncias mediante simples apostila.

9.3. As comunicações entre o órgão ou entidade e a contratada devem ser realizadas por escrito sempre que o ato exigir tal formalidade, admitindo-se o uso de mensagem eletrônica para esse fim.

9.4. O órgão ou entidade poderá convocar representante da empresa para adoção de providências que devam ser cumpridas de imediato.

9.5. Após a assinatura do contrato ou instrumento equivalente, o órgão ou entidade poderá convocar o representante da empresa contratada para reunião inicial para apresentação do plano de fiscalização, que conterà informações acerca das obrigações contratuais, dos mecanismos de fiscalização, das estratégias para execução do objeto, do plano complementar de execução da contratada, quando houver, do método de aferição dos resultados e das sanções aplicáveis, dentre outros.

9.6. A execução do contrato deverá ser acompanhada e fiscalizada pelo(s) fiscal(is) do contrato, ou pelos, respectivos substitutos (Lei nº 14.133, de 2021, art. 117, caput).

9.7. O fiscal do contrato acompanhará a execução do contrato, para que sejam cumpridas todas as condições estabelecidas no contrato, de modo a assegurar os melhores resultados para a Administração.

9.8. O fiscal do contrato anotará no histórico de gerenciamento do contrato todas as ocorrências relacionadas à execução do contrato, com a descrição do que for necessário para a regularização das faltas ou dos defeitos observados. (Lei nº 14.133, de 2021, art. 117, §12).

9.9. identificada qualquer inexatidão ou irregularidade, o fiscal do contrato emitirá notificações para a correção da execução do contrato, determinando prazo para a correção.

9.10. O fiscal do contrato informará ao gestor do contrato, em tempo hábil, a situação que demandar decisão ou adoção de medidas que ultrapassem sua competência, para que adote as medidas necessárias e saneadoras, se for o caso.

9.11. No caso de ocorrências que possam inviabilizar a execução do contrato nas datas aprazadas, o fiscal do contrato comunicará o fato imediatamente ao gestor do contrato.

9.12. O fiscal do contrato comunicará ao gestor do contrato, em tempo hábil, o término do contrato sob sua responsabilidade, com vistas à renovação tempestiva ou à prorrogação contratual.

9.13. O fiscal administrativo do contrato verificará a manutenção das condições de habilitação da contratada, acompanhará o empenho, o pagamento, as garantias, as glosas e a formalização de apostilamento e termos aditivos, solicitando quaisquer documentos comprobatórios pertinentes, caso necessário.

9.14. Caso ocorram descumprimento das obrigações contratuais, o fiscal administrativo do contrato atuará tempestivamente na solução do problema, reportando ao gestor do contrato para que tome as providências cabíveis, quando ultrapassar a sua competência.

9.15. O gestor do contrato coordenará a atualização do processo de acompanhamento e fiscalização do contrato contendo todos os registros formais da execução no histórico de gerenciamento do contrato, a exemplo da ORDEM DE SERVIÇO/AUTORIZAÇÃO DE EXECUÇÃO/nota de empenho, do registro de ocorrências, das alterações e das prorrogações contratuais, elaborando relatório com vistas à verificação da necessidade de adequações do contrato para fins de atendimento da finalidade da administração.



ESTADO DO CEARÁ
CÂMARA MUNICIPAL DE VÁRZEA ALEGRE-CE

RUA JOSÉ ALVES BEZERRA (ZÉ AGOSTINHO), Nº 585
RIACHINHO - VÁRZEA ALEGRE-CE
CEP: 63540-000

WWW.CAMARAVARZEALEGRE-CE.GOV.BR
CAMARAV.A@HOTMAIL.COM
(88)3541-2073



9.16. O gestor do contrato acompanhará a manutenção das condições de habilitação da contratada, para fins de empenho de despesa e pagamento, e anotar os problemas que obstem o fluxo normal da liquidação e do pagamento da despesa no relatório de riscos eventuais.

9.17. O gestor do contrato acompanhará os registros realizados pelos fiscais do contrato, de todas as ocorrências relacionadas à execução do contrato e as medidas adotadas, informando, se for o caso, à autoridade superior àquelas que ultrapassarem a sua competência.

9.18. O gestor do contrato emitirá documento comprobatório da avaliação realizada pelos fiscais técnico, administrativo e setorial quanto ao cumprimento de obrigações assumidas pelo contratado, com menção ao seu desempenho na execução contratual, baseado nos indicadores objetivamente definidos e aferidos, e a eventuais penalidades aplicadas, devendo constar do cadastro de atesto de cumprimento de obrigações.

9.19. O gestor do contrato tomará providências para a formalização de processo administrativo de responsabilização para fins de aplicação de sanções, a ser conduzido pela comissão de que trata o art. 158 da Lei nº 14.133, de 2021, ou pelo agente ou pelo setor com competência para tal, conforme o caso.

9.20. O fiscal administrativo do contrato comunicará ao gestor do contrato, em tempo hábil, o término do contrato sob sua responsabilidade, com vistas à tempestiva renovação ou prorrogação contratual.

9.21. O gestor do contrato deverá elaborar relatório final com informações sobre a consecução dos objetivos que tenham justificado a contratação e eventuais condutas a serem adotadas para o aprimoramento das atividades da Administração.



ESTADO DO CEARÁ CÂMARA MUNICIPAL DE VÁRZEA ALEGRE-CE

RUA JOSÉ ALVES BEZERRA (ZÉ AGOSTINHO), Nº 585
RIACHINHO - VÁRZEA ALEGRE-CE
CEP: 63540-000

WWW.CAMARAVARZEALEGRE.CE.GOV.BR
CAMARAV.A@HOTMAIL.COM
(88)3541-2073



ANEXO ÚNICO AO TERMO DE REFERÊNCIA

1. DOCUMENTAÇÃO EXIGIDA PARA HABILITAÇÃO:

1.2 - HABILITAÇÃO JURÍDICA

1.2.1 - Pessoa física: cédula de identidade (RG) ou documento equivalente que, por força de lei, tenha validade para fins de identificação em todo o território nacional;

1.2.2 - No caso de empresário individual: inscrição no Registro Público de Empresas Mercantis, a cargo da Junta Comercial da respectiva sede;

1.2.3 - Microempreendedor Individual - MEI: Certificado da Condição de Microempreendedor Individual - CCMEI, cuja aceitação ficará condicionada à verificação da autenticidade no sítio <https://www.gov.br/empresas-e-negocios/ptbr/empreendedor>;

1.2.4 - Sociedade empresária, sociedade limitada unipessoal - SLU ou sociedade identificada como empresa individual de responsabilidade limitada - EIRELI: inscrição do ato constitutivo, estatuto ou contrato social no Registro Público de Empresas Mercantis, a cargo da Junta Comercial da respectiva sede, acompanhada de documento comprobatório de seus administradores;

1.2.5 - Sociedade empresária estrangeira: portaria de autorização de funcionamento no Brasil, publicada no Diário Oficial da União e arquivada na Junta Comercial da unidade federativa onde se localizar a filial, agência, sucursal ou estabelecimento, a qual será considerada como sua sede, conforme Instrução Normativa DREI/ME nº 77, de 18 de março de 2020;

1.2.6 - Sociedade simples: inscrição do ato constitutivo no Registro Civil de Pessoas Jurídicas do local de sua sede, acompanhada de documento comprobatório de seus administradores;

1.2.7 - Filial, sucursal ou agência de sociedade simples ou empresária: inscrição do ato constitutivo da filial, sucursal ou agência da sociedade simples ou empresária, respectivamente, no Registro Civil das Pessoas Jurídicas ou no Registro Público de Empresas Mercantis onde opera, com averbação no Registro onde tem sede a matriz;

1.2.8 - Os documentos acima deverão estar acompanhados de todas as alterações ou da consolidação respectiva.

1.3 - HABILITAÇÃO FISCAL, SOCIAL E TRABALHISTA

1.3.1 - Prova de inscrição no Cadastro Nacional de Pessoas Jurídicas (CNPJ) ou no Cadastro de Pessoas Físicas (CPF), conforme o caso;

1.3.2 - Prova de inscrição no cadastro de contribuintes **estadual e/ou municipal**, se houver relativo ao domicílio ou sede do licitante, pertinente ao seu ramo de atividade e compatível com o objeto contratual;

1.3.3 - Prova de regularidade fiscal perante a **Fazenda Nacional**, mediante apresentação de certidão expedida conjuntamente pela Secretaria da Receita Federal do Brasil (RFS) e pela Procuradoria Geral da Fazenda Nacional (PGFN), referente a todos os créditos tributários federais e à Dívida Ativa da União (DAU) por elas administrados, inclusive aqueles relativos à Seguridade Social, nos termos da Portaria Conjunta nº 1.751, de 02/10/2014, do Secretário da Receita Federal do Brasil e da Procuradora-Geral da Fazenda Nacional.

1.3.4 - Prova de regularidade com o Fundo de Garantia do Tempo de Serviço (**FGTS**);



ESTADO DO CEARÁ
CÂMARA MUNICIPAL DE VÁRZEA ALEGRE-CE

RUA JOSÉ ALVES BEZERRA (ZÉ AGOSTINHO), Nº 585
RIACHINHO - VÁRZEA ALEGRE-CE
CEP: 63540-000

WWW.CAMARAVARZEALEGRE.CE.GOV.BR
CAMARAV.A@HOTMAIL.COM
(88)3541-2073



1.3.5 - Prova de inexistência de **débitos inadimplidos perante a justiça do trabalho**, mediante a apresentação de certidão negativa ou positiva com efeito de negativa, nos termos do Título VII-A da Consolidação das Leis do Trabalho, aprovada pelo Decreto-Lei nº 5.452/1943;

1.3.6 - Prova de regularidade junto à **Fazenda Estadual**, através da Certidão Negativa conjunta junto aos Tributos Estaduais, emitida pela Secretaria da Fazenda Estadual onde a empresa for sediada;

1.3.7 - Prova de regularidade junto à **Fazenda Municipal**, através da Certidão Negativa junto aos Tributos Municipais, emitida pela Secretaria da Fazenda Municipal onde a empresa for sediada;

1.3.8 - Caso o licitante detentor do menor preço seja qualificado como microempresa ou empresa de pequeno porte deverá apresentar toda a documentação exigida para efeito de comprovação de regularidade fiscal, mesmo que esta apresente alguma restrição, sob pena de inabilitação.

1.4 - HABILITAÇÃO ECONÔMICO-FINANCEIRA

1.4.1 - Certidão negativa de feitos sobre **falência** expedida pelo distribuidor da sede do licitante, dentro do prazo de validade;

1.4.1.1 - No caso de certidão positiva de recuperação judicial ou extrajudicial, o licitante deverá apresentar a comprovação de que o respectivo plano de recuperação foi acolhido judicialmente, na forma do art. 58, da Lei nº 11.101, de 09 de fevereiro de 2005, sob pena de inabilitação, devendo, ainda, comprovar todos os demais requisitos de habilitação.

1.5 - QUALIFICAÇÃO TÉCNICA

1.5.1 - Prova de inscrição ou registro da LICITANTE junto ao Conselho Regional de Engenharia e Agronomia (CREA) ou Conselho Regional de Arquitetura e Urbanismo (CAU) ou outro conselho competente, da localidade da sede da PROPONENTE.

1.5.2 - Comprovação da capacidade **TÉCNICO-OPERACIONAL** da empresa licitante para desempenho de atividade pertinente e compatível em características, quantidades e prazos, com o objeto desta licitação, a ser feita por intermédio de atestado(s) de capacidade técnica fornecido(s) por pessoa(s) jurídica(s) de direito público ou privado, cuja(s) parcela(s) de maior relevância e de maior valor significativo, devem corresponder a no mínimo **50% (cinquenta por cento)** dos quantitativos referente a cada parcela, a saber:

ITEM	CÓD	DESCRIÇÃO	UND	QTD	%
4.1	C1615	LATEX DUAS DEMÃOS EM PAREDES INTERNAS S/MASSA	M ²	880,22	50
4.2	C1614	LATEX DUAS DEMÃOS EM PAREDES EXTERNAS S/MASSA	M ²	460,35	50
3.2	C3028	REBOCO C/ ARGAMASSA DE CIMENTO E AREIA PENEIRADA, TRAÇO 1:3	M ²	134,05	50

OBS.: ATRAVÉS DE ATESTADO (S) DE CAPACIDADE TÉCNICA, PERMITINDO-SE A SOMA DAS QUANTIDADES DOS ITENS DE PARCELA DE RELEVÂNCIA DOS ATESTADOS PARA ATENDIMENTO DA QUANTIDADE NECESSÁRIA.



ESTADO DO CEARÁ
CÂMARA MUNICIPAL DE VÁRZEA ALEGRE-CE

RUA JOSÉ ALVES BEZERRA (ZÉ AGOSTINHO), Nº 585
RIACHINHO - VÁRZEA ALEGRE-CE
CEP: 63540-000

WWW.CAMARAVARZEALEGRE.CE.GOV.BR
CAMARAV.A@HOTMAIL.COM
(88)3541-2073



1.5.3 - Comprovação da PROPONENTE possuir como **RESPONSÁVEL TÉCNICO** ou em seu quadro permanente, na data prevista para entrega dos documentos, profissional(is) de nível superior, reconhecido(s) pelo CREA ou CAU ou outro conselho competente, detentor(es) de **CERTIDÃO DE ACERVO TÉCNICO** que comprove a execução de obras de características técnicas similares ou superiores às do objeto da presente licitação, cuja(s) parcela(s) de maior relevância e de maior valor significativo seja(m):

ITEM	CÓD	DESCRIÇÃO	UND
4.1	C1615	LATEX DUAS DEMÃOS EM PAREDES INTERNAS S/MASSA	M ²
4.2	C1614	LATEX DUAS DEMÃOS EM PAREDES EXTERNAS S/MASSA	M ²
3.2	C3028	REBOCO C/ ARGAMASSA DE CIMENTO E AREIA PENEIRADA, TRAÇO 1:3	M ²

OBS: ATRAVÉS DE CERTIDÃO DE ACERVO TÉCNICO DO PROFISSIONAL.

1.5.3.1 - O vínculo do responsável técnico - Engenheiro Civil ou Arquiteto ou outro competente - com a empresa, poderá ser comprovado do seguinte modo:

- O empregado, comprovando-se o vínculo empregatício através de cópia da "ficha ou livro de registro do empregado" ou cópia da Carteira de Trabalho e Previdência Social — CTPS;
- Comprovação da participação societária, no caso de sócio, através de cópia do Contrato Social;
- Será admitida a comprovação do vínculo profissional por meio de contrato de prestação de serviços, celebrado de acordo com a legislação civil comum;
- Será admitida declaração de compromisso de vinculação contratual futura com o detentor da atestação apresentada, para o caso de o licitante se sagrar vencedor, desde que acompanhada da anuência do profissional (Acórdão TCU N° 1447/2015-Plenário).

1.5.4. A apresentação dos atestados de capacidade técnica da empresa (quando for o caso) quanto os acervos técnicos do responsável técnico (quando for o caso) deverão ser apresentados na totalidade ou superior dos itens pedidos acima, admitindo-se a soma de mais um atestado para atendimento da quantidade necessária; os mesmos deverão ser **GRIFADOS**, para melhor didática de análise do Agente de Contratação e Equipe de Apoio.

1.6 - OUTRAS EXIGÊNCIAS

1.6.1 - Declaração da Licitante em papel timbrado e assinado pelo representante legal, informando que cumpre suas propostas econômicas compreendem a integralidade dos custos para atendimento dos direitos trabalhistas assegurados na Constituição Federal, nas leis trabalhistas, nas normas infra legais, nas convenções coletivas de trabalho e nos termos de ajustamento de conduta vigentes na data de entrega das propostas. Em papel da própria empresa, contendo o carimbo ou impresso identificador do CNPJ/MF da firma proponente, assinadas por pessoa legalmente habilitada e que seja possível, identificar quem assinou;

1.6.2 - Declaração da Licitante em papel timbrado e assinado pelo representante legal, informando que não possui em seu quadro de pessoal, empregados menores de 18 (dezoito) anos em trabalho noturno, perigoso ou insalubre e menores de 16 (dezesesseis) anos em qualquer trabalho, salvo na condição de aprendiz a partir de 14 (quatorze) anos, nos termos do inciso XXXIII, do Art. 7º da Constituição Federal. Em papel da própria empresa, contendo o carimbo ou impresso identificador



ESTADO DO CEARÁ
CÂMARA MUNICIPAL DE VÁRZEA ALEGRE-CE

RUA JOSÉ ALVES BEZERRA (ZÉ AGOSTINHO), Nº 585
RIACHINHO - VÁRZEA ALEGRE-CE
CEP: 63540-000

WWW.CAMARAVARZEAALLEGRE.CE.GOV.BR
CAMARAV.A@HOTMAIL.COM
(88)3541-2073



do CNPJ/MF da firma proponente, assinadas por pessoa legalmente habilitada e que seja possível, identificar quem assinou;

1.6.3 - Declaração da Licitante em papel timbrado e assinado pelo representante legal, informando que cumpre as exigências de reserva de cargos para pessoa com deficiência e para reabilitado da Previdência Social, previstas em lei e em outras normas específicas. Em papel da própria empresa, contendo o carimbo ou impresso identificador do CNPJ/MF da firma proponente, assinadas por pessoa legalmente habilitada e que seja possível, identificar quem assinou;

1.6.4 - Declaração da Licitante em papel timbrado e assinado pelo representante legal, informando que atendem aos requisitos de habilitação, e que responderá pela veracidade das informações prestadas, na forma da lei. Em papel da própria empresa, contendo o carimbo ou impresso identificador do CNPJ/MF da firma proponente, assinadas por pessoa legalmente habilitada e que seja possível, identificar quem assinou;

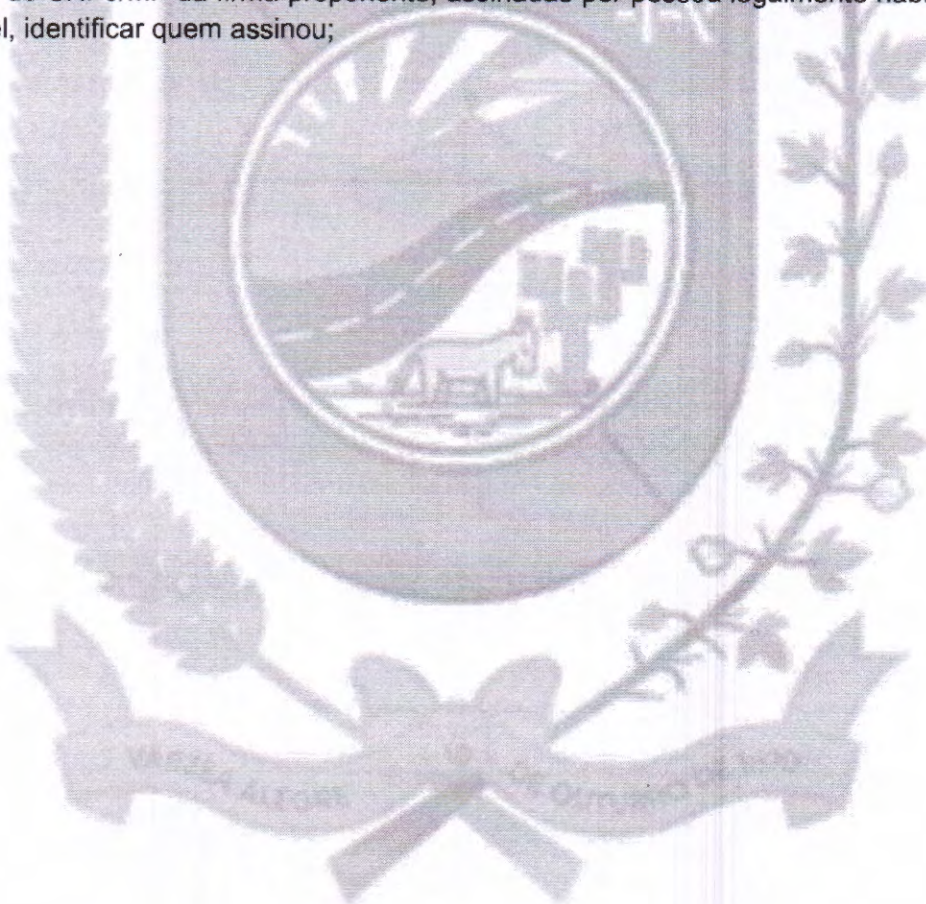



ESTADO DO CEARÁ
CÂMARA MUNICIPAL DE VÁRZEA ALEGRE-CE

RUA JOSÉ ALVES BEZERRA (ZÉ AGOSTINHO), Nº 585
RIACHINHO - VÁRZEA ALEGRE-CE
CEP: 63540-000

WWW.CAMARAVARZEALEGRE.CE.GOV.BR
CAMARAVA@HOTMAIL.COM
(88)3541-2073



ANEXO II
MODELO DE PROPOSTA DE PREÇOS

Local e Data

À

Comissão de Contratação

Câmara Municipal de Várzea Alegre/CE

Ref.: **Dispensa de Licitação nº 2024.10.24.001**

Apresentamos a V. Sas., nossa proposta para o objeto da Contratação Direta de **Dispensa de Licitação nº 2024.10.24.001**, cujo objeto é a **CONTRATAÇÃO DE EMPRESA PARA PRESTAÇÃO DOS SERVIÇOS DE REPAROS E PINTURA NA CÂMARA MUNICIPAL DE VÁRZEA ALEGRE/CE, NA RUA JOSÉ ALVES BEZERRA, 585, RIACHINHO, NO MUNICÍPIO DE VÁRZEA ALEGRE/CE**, conforme projeto em anexo, parte integrante deste processo, pelo preço global de R\$ _____ (_____), com prazo de execução de 60 (sessenta) dias.

Caso nos seja adjudicado o objeto da presente licitação, nos comprometemos a assinar o contrato no prazo determinado no documento de convocação, indicando para esse fim o(a) Sr(a). _____, portador(a) da carteira de identidade nº _____ e CPF nº _____, como representante legal desta empresa.

Informamos que o prazo de validade da nossa proposta é de **60 (sessenta) dias** corridos, a contar da data da abertura da licitação.

Finalizando, declaramos que assumimos inteira responsabilidade pela execução dos serviços objeto deste Edital e que serão executados conforme exigência editalícia e contratual, e que serão iniciados dentro do prazo de até 10 (dez) dias consecutivos, contados a partir da data de recebimento da Ordem de Serviço.

OBSERVAÇÕES:

- O proponente declara que tem o pleno conhecimento, aceitação e cumprirá todas as obrigações contidas no anexo I – Projeto Básico das Condições Gerais de Contratação Direta.
- Independente de declaração expressa, fica subentendida que no valor proposto estão incluídas todas as despesas necessárias ao fornecimento, inclusive as relacionadas com:
 - Encargos sociais, trabalhistas, previdenciários e outros;
 - Tributos, taxas e tarifas, emolumentos, licenças, alvarás, multas e/ou qualquer infrações;
 - Seguros em geral, da infortunistica e de responsabilidade civil para quaisquer danos e prejuízos causados à Contratante e/ou a terceiros, gerados direta ou indiretamente pelo fornecimento.
- Anexar planilhas, composições de preços e demais informações exigidas no edital.

Proponente:



ESTADO DO CEARÁ
CÂMARA MUNICIPAL DE VÁRZEA ALEGRE-CE

RUA JOSÉ ALVES BEZERRA (ZÉ AGOSTINHO), Nº 585
RIACHINHO - VÁRZEA ALEGRE-CE
CEP: 63540-000

WWW.CAMARAVARZEALEGRE.CE.GOV.BR
CAMARAV.A@HOTMAIL.COM
(88)3541-2073



Cnpj nº:

Endereço:

Nome do Representante Legal:

Cpf nº:

Valor Global da Proposta: R\$ _____ (_____).

Validade da Proposta: _____ (_____) dias.

Atenciosamente,

(Nome do Representante Legal)

Cpf: _____

Carimbo e Assinatura do Proponente



ESTADO DO CEARÁ
CÂMARA MUNICIPAL DE VÁRZEA ALEGRE-CE

RUA JOSÉ ALVES BEZERRA (ZÉ AGOSTINHO), Nº 585
RIACHINHO - VÁRZEA ALEGRE-CE
CEP: 63540-000

WWW.CAMARAVARZEALEGRE.CE.GOV.BR
CAMARAV.A@HOTMAIL.COM
(88)3541-2073



ANEXO IV
MODELO DE DECLARAÇÕES

DISPENSA DE LICITAÇÃO Nº 2024.10.24.001

A empresa _____, inscrita no CNPJ sob o nº _____, por intermédio do seu representante legal, o Sr(a) _____ portador(a) da Carteira de identidade nº _____ e CPF nº _____, **DECLARA** que:

- a) A proposta econômica compreende a integralidade dos custos para atendimento dos direitos trabalhistas assegurados na Constituição Federal, nas leis trabalhistas, nas normas infralegais, nas convenções coletivas de trabalho e nos termos de ajustamento de conduta vigentes;
- b) Não possui em seu quadro de pessoal, empregados menores de 18 (dezoito) anos em trabalho noturno, perigoso ou insalubre e menores de 16 (dezesseis) anos em qualquer trabalho, salvo na condição de aprendiz a partir de 14 (quatorze) anos, nos termos do inciso XXXIII, do Art. 7º da Constituição Federal;
- c) Cumpre as exigências de reserva de cargos para pessoa com deficiência e para reabilitado da Previdência Social, previstas em lei e em outras normas específicas;
- d) Atende aos requisitos de habilitação, e que responderá pela veracidade das informações prestadas, na forma da lei.

Pelo que, por ser a expressão da verdade, firma a presente, sob as penas da Lei.

Cidade/UF, ___ de _____ de 20__

Nome do Representante Legal
Cpf _____



ESTADO DO CEARÁ
CÂMARA MUNICIPAL DE VÁRZEA ALEGRE-CE

RUA JOSÉ ALVES BEZERRA (ZÉ AGOSTINHO), Nº 585
RIACHINHO - VÁRZEA ALEGRE-CE
CEP: 63540-000

WWW.CAMARAVARZEALEGRE.CE.GOV.BR
CAMARAV.A@HOTMAIL.COM
(88)3541-2073



ANEXO V
MINUTA DO CONTRATO

CONTRATO Nº 2024.10.24.001

TERMO DE CONTRATO QUE ENTRE SI FAZEM O MUNICÍPIO DE VÁRZEA ALEGRE/CE, ATRAVÉS DA CÂMARA DE VÁRZEA ALEGRE/CE, COM A EMPRESA _____, PARA O FIM QUE A SEGUIR SE DECLARA:

A Câmara Municipal de Várzea Alegre/CE, pessoa jurídica de direito público interno, com sede à Rua José Alves Bezerra (Zé Agostinho), nº 585, Bairro Riachinho, Cidade Várzea Alegre/CE, inscrita no CNPJ/MF sob o nº 06.748.214/0001-27, neste ato representado(a) pelo(a) Ordenador(a) de Despesas, o(a) Sr(a). _____, doravante denominada de **CONTRATANTE** e, do outro lado, a empresa _____, inscrita no CNPJ nº _____, com endereço na Rua _____, nº _____, Bairro _____, Cidade _____/UF, representada por seu representante legal, o(a)Sr(a). _____, portador do CPF nº _____, ao fim assinado, doravante denominada de **CONTRATADA**, de acordo com o Processo de **Dispensa de Licitação nº 2024.10.24.001**, em conformidade com o que preceitua a Lei nº 14.133, de 1º de abril de 2021, sujeitando-se os contratantes às suas normas e às cláusulas e condições a seguir ajustadas:

CLÁUSULA PRIMEIRA – DO FUNDAMENTO LEGAL

1.1- Processo de **Dispensa de Licitação nº 2024.10.24.001**, de acordo com o art. 75, Inciso I, da Lei nº 14.133, de 1º de abril de 2021, alterada pelo Decreto Federal nº 11.871/2023, em harmonia com as instruções previstas no art. 72 deste mesmo diploma legal, devidamente autorizada pelo(a) Ordenador(a) de Despesas da Câmara do Município de Várzea/CE, acima indicado.

CLÁUSULA SEGUNDA – DO OBJETO

2.1- O presente contrato tem por objeto é a **CONTRATAÇÃO DE EMPRESA PARA PRESTAÇÃO DOS SERVIÇOS DE REPAROS E PINTURA NA CÂMARA MUNICIPAL DE VÁRZEA ALEGRE/CE, NA RUA JOSÉ ALVES BEZERRA, 585, RIACHINHO, NO MUNICÍPIO DE VÁRZEA ALEGRE/CE.**

CLÁUSULA TERCEIRA – DO VALOR

3.1- A **CONTRATANTE** pagará ao **CONTRATADO** pela execução do objeto deste contrato o valor global de **R\$ _____ (_____)**.

3.2- São anexos a este instrumento e vinculam esta contratação, independentemente de transcrição:

- 3.2.1. O Termo de Referência/Projeto Básico que embasou a contratação;
- 3.2.2. Autorização de Contratação Direta;
- 3.2.3. A Proposta do Contratado;
- 3.2.4. Eventuais anexos dos documentos supracitados.



ESTADO DO CEARÁ
CÂMARA MUNICIPAL DE VÁRZEA ALEGRE-CE

RUA JOSÉ ALVES BEZERRA (ZÉ AGOSTINHO), Nº 585
RIACHINHO - VÁRZEA ALEGRE-CE
CEP: 63540-000

WWW.CAMARAVARZEALEGRE.CE.GOV.BR
CAMARAV.A@HOTMAIL.COM
(88)3541-2073



3.3- No valor acima estão incluídas todas as despesas ordinárias diretas e indiretas decorrentes da execução do objeto, inclusive tributos e/ou impostos, encargos sociais, trabalhistas, previdenciários, fiscais, taxa de administração, seguro e outros necessários ao cumprimento integral do objeto da contratação.

CLÁUSULA QUARTA – DAS OBRIGAÇÕES DA CONTRATANTE

- 4.1- Exigir o cumprimento de todas as obrigações assumidas pelo Contratado, de acordo com o contrato e seus anexos.
- 4.2- Atestar a execução do objeto no prazo e condições estabelecidas no Projeto Básico.
- 4.3- Notificar o Contratado, por escrito, sobre vícios, defeitos ou incorreções verificadas no objeto fornecido, para que seja por ele substituído, reparado ou corrigido, no total ou em parte, às suas expensas.
- 4.4- Acompanhar e fiscalizar a execução do contrato e o cumprimento das obrigações pelo Contratado.
- 4.5- Comunicar a empresa para emissão de Nota Fiscal no que pertine à parcela incontroversa da execução do objeto, para efeito de liquidação e pagamento, quando houver controvérsia sobre a execução do objeto, quanto à dimensão, qualidade e quantidade, conforme o art. 143 da Lei nº 14.133, de 2021.
- 4.6- Efetuar o pagamento ao Contratado do valor correspondente a execução do objeto, no prazo, forma e condições estabelecidos no presente Contrato.
- 4.7- Aplicar ao Contratado as sanções previstas na lei e neste Contrato.
- 4.8- Cientificar o órgão de representação judicial do Município para adoção das medidas cabíveis quando do descumprimento de obrigações pelo Contratado.
- 4.9- Explicitamente emitir decisão sobre todas as solicitações e reclamações relacionadas à execução do presente Contrato, ressalvados os requerimentos manifestamente impertinentes, meramente protelatórios ou de nenhum interesse para a boa execução do ajuste.
- 4.10- A Administração terá o prazo de 01 (um) mês, nos termos do art. 123, parágrafo único, da Lei n.º 14.133, de 2021 e o art. 28, do Decreto n.º 11.246, de 2022, a contar da data do protocolo do requerimento para decidir, admitida a prorrogação motivada, por igual período.
- 4.11- Responder eventuais pedidos de reestabelecimento do equilíbrio econômico-financeiro feitos pelo contratado no prazo máximo de 01 (um) mês, nos termos do art. 123, parágrafo único, da Lei n.º 14.133, de 2021.
- 4.12- Notificar os emitentes das garantias quanto ao início de processo administrativo para apuração de descumprimento de cláusulas contratuais.
- 4.13- A Administração não responderá por quaisquer compromissos assumidos pelo Contratado com terceiros, ainda que vinculados à execução do contrato, bem como por qualquer dano causado a terceiros em decorrência de ato do Contratado, de seus empregados, prepostos ou subordinados.
- 4.14- Indicar o local e horário em que deverão ser entregues os produtos/materiais/equipamentos.
- 4.15- Permitir ao pessoal da CONTRATADA, acesso ao local da entrega desde que observadas as normas de segurança.

CLÁUSULA QUINTA – DAS OBRIGAÇÕES DA CONTRATADA



ESTADO DO CEARÁ
CÂMARA MUNICIPAL DE VÁRZEA ALEGRE-CE

RUA JOSÉ ALVES BEZERRA (ZÉ AGOSTINHO), Nº 585
RIACHINHO - VÁRZEA ALEGRE-CE
CEP: 63540-000

WWW.CAMARAVARZEAALLEGRE.CE.GOV.BR
CAMARAV.A@HOTMAIL.COM
(88)3541-2073



- 5.1- O Contratado deve cumprir todas as obrigações constantes do Contrato e em seus anexos, assumindo como exclusivamente seus os riscos e as despesas decorrentes da boa e perfeita execução do objeto, observando, ainda, as obrigações a seguir dispostas:
- 5.2- Responsabilizar-se pelos vícios e danos decorrentes do objeto, de acordo com o Código de Defesa do Consumidor (Lei nº 8.078, de 1990).
- 5.3- Comunicar ao contratante, no prazo máximo de 24 (vinte e quatro) horas que antecede a data da execução, os motivos que impossibilitem o cumprimento do prazo previsto, com a devida comprovação.
- 5.4- Atender às determinações regulares emitidas pelo fiscal ou gestor do contrato ou autoridade superior (art. 137, II, da Lei n.º 14.133, de 2021) e prestar todo esclarecimento ou informação por eles solicitados.
- 5.5- Reparar, corrigir, remover, reconstruir ou substituir, às suas expensas, no total ou em parte, no prazo fixado pelo fiscal do contrato, os bens nos quais se verificarem vícios, defeitos ou incorreções resultantes da execução ou dos materiais empregados.
- 5.6- Responsabilizar-se pelos vícios e danos decorrentes da execução do objeto, bem como por todo e qualquer dano causado à Administração ou terceiros, não reduzindo essa responsabilidade a fiscalização ou o acompanhamento da execução contratual pelo contratante, que ficará autorizado a descontar dos pagamentos devidos ou da garantia, caso exigida, o valor correspondente aos danos sofridos.
- 5.7- Quando não for possível a verificação da regularidade no Sistema de Cadastro de Fornecedores - SICAF, o contratado deverá entregar ao setor responsável pela fiscalização do contrato, junto com a Nota Fiscal para fins de pagamento, os seguintes documentos: 1) prova de regularidade relativa à Seguridade Social; 2) certidão conjunta relativa aos tributos federais e à Dívida Ativa da União; 3) certidões que comprovem a regularidade perante a Fazenda Estadual ou Distrital do domicílio ou sede do contratado; 4) Certidão de Regularidade do FGTS - CRF; e 5) Certidão Negativa de Débitos Trabalhistas - CNDT.
- 5.8- Responsabilizar-se pelo cumprimento de todas as obrigações trabalhistas, previdenciárias, fiscais, comerciais e as demais previstas em legislação específica, cuja inadimplência não transfere a responsabilidade ao contratante e não poderá onerar o objeto do contrato.
- 5.9- Comunicar ao Fiscal do contrato, no prazo de 24 (vinte e quatro) horas, qualquer ocorrência anormal ou acidente que se verifique no local da execução do objeto contratual.
- 5.10- Paralisar, por determinação do contratante, qualquer atividade que não esteja sendo executada de acordo com a boa técnica ou que ponha em risco a segurança de pessoas ou bens de terceiros.
- 5.11- Manter durante toda a vigência do contrato, em compatibilidade com as obrigações assumidas, todas as condições exigidas para habilitação na licitação.
- 5.12- Cumprir, durante todo o período de execução do contrato, a reserva de cargos prevista em lei para pessoa com deficiência, para reabilitado da Previdência Social ou para aprendiz, bem como as reservas de cargos previstas na legislação (art. 116, da Lei n.º 14.133, de 2021).
- 5.13- Comprovar a reserva de cargos a que se refere a cláusula acima, no prazo fixado pelo fiscal do contrato, com a indicação dos empregados que preencheram as referidas vagas (art. 116, parágrafo único, da Lei n.º 14.133, de 2021).



ESTADO DO CEARÁ
CÂMARA MUNICIPAL DE VÁRZEA ALEGRE-CE

RUA JOSÉ ALVES BEZERRA (ZÉ AGOSTINHO), Nº 585
RIACHINHO - VÁRZEA ALEGRE-CE
CEP: 63540-000

WWW.CAMARAVARZEALEGRE-CE.GOV.BR
CAMARAV.A@HOTMAIL.COM
(88)3541-2073



5.14- Guardar sigilo sobre todas as informações obtidas em decorrência do cumprimento do contrato.

5.15- Arcar com o ônus decorrente de eventual equívoco no dimensionamento dos quantitativos de sua proposta, inclusive quanto aos custos variáveis decorrentes de fatores futuros e incertos, devendo complementá-los, caso o previsto inicialmente em sua proposta não seja satisfatório para o atendimento do objeto da contratação, exceto quando ocorrer algum dos eventos arrolados no art. 124, II, d, da Lei nº 14.133, de 2021.

5.16- Cumprir, além dos postulados legais vigentes de âmbito federal, estadual ou municipal, as normas de segurança do contratante.

5.17- Alocar os empregados necessários, com habilitação e conhecimento adequados, ao perfeito cumprimento das cláusulas deste contrato, fornecendo os materiais, equipamentos, ferramentas e utensílios demandados, cuja quantidade, qualidade e tecnologia deverão atender às recomendações de boa técnica e a legislação de regência.

5.18- Orientar e treinar seus empregados sobre os deveres previstos na Lei nº 13.709, de 14 de agosto de 2018, se for o caso, adotando medidas eficazes para proteção de dados pessoais a que tenha acesso por força da execução deste contrato.

5.19- Conduzir os trabalhos com estrita observância às normas da legislação pertinente, cumprindo as determinações dos Poderes Públicos, mantendo sempre limpo o local de execução do objeto e nas melhores condições de segurança, higiene e disciplina.

5.20- Submeter previamente, por escrito, ao contratante, para análise e aprovação, quaisquer mudanças nos métodos executivos que fujam às especificações do memorial descritivo ou instrumento congênere.

5.21- Não permitir a utilização de qualquer trabalho do menor de dezesseis anos, exceto na condição de aprendiz para os maiores de quatorze anos, nem permitir a utilização do trabalho do menor de dezoito anos em trabalho noturno, perigoso ou insalubre.

5.22- Assinar e devolver a Ordem de Serviços ao Município de Várzea Alegre/CE no prazo máximo de 24 (vinte e quatro) horas, a contar da data do seu recebimento.

5.23- Executar os serviços licitados no prazo máximo estabelecido no Projeto Básico, contados do recebimento da Ordem de Serviços, nos locais determinados pelo órgão solicitante, observando rigorosamente as especificações contidas no Projeto Básico, nos anexos e disposições constantes de sua proposta de preços, assumindo a responsabilidade pelo pagamento de todos os impostos, taxas e quaisquer ônus de origem federal, estadual e municipal, bem como, quaisquer encargos judiciais ou extrajudiciais, sejam trabalhistas, previdenciários, fiscais e comerciais resultantes da execução do contrato que lhes sejam imputáveis, inclusive com relação a terceiros, em decorrência da celebração do contrato.

5.24- A reparar, corrigir, remover ou substituir, às suas expensas, no total ou em parte, o objeto do contrato em que se verificarem vícios, defeitos ou incorreções.

5.25- Responsabilizar-se pelos danos causados diretamente à Administração ou a terceiros, decorrentes de sua culpa ou dolo na execução do contrato, não excluindo ou reduzindo essa responsabilidade a fiscalização ou o acompanhamento pelo órgão interessado.

5.26- Aceitar, nas mesmas condições contratuais, os acréscimos ou supressões que se fizerem no fornecimento, até 25% (vinte e cinco por cento) do valor inicial atualizado do contrato, na forma do art. 125º da Lei n.º 14.133/21.



ESTADO DO CEARÁ
CÂMARA MUNICIPAL DE VÁRZEA ALEGRE-CE

RUA JOSÉ ALVES BEZERRA (ZÉ AGOSTINHO), Nº 585
RIACHINHO - VÁRZEA ALEGRE-CE
CEP: 63540-000

WWW.CAMARAVARZEALEGRE-CE.GOV.BR
CAMARAV.A@HOTMAIL.COM
(88)3541-2073



- 5.27- Prestar os esclarecimentos que forem solicitados pelo Município de Várzea Alegre/CE, cujas reclamações se obriga a atender prontamente, bem como dar ciência ao mesmo, imediatamente e por escrito, de qualquer anormalidade que verificar quando da execução do contrato.
- 5.28- No caso de constatação da inadequação do objeto licitado às normas e exigências especificadas no Projeto Básico, no edital ou na proposta de preços da CONTRATADA, a CONTRATANTE os recusará, devendo no prazo máximo de 24 (vinte e quatro) horas ser adequados às supracitadas condições.
- 5.29- Manter os empregados nos horários predeterminados pelo Contratante.
- 5.30- Apresentar os empregados devidamente identificados por meio de crachá.
- 5.31- Apresentar ao Contratante, quando for o caso, a relação nominal dos empregados que adentrarão no órgão para a execução do serviço.
- 5.32- Observar os preceitos da legislação sobre a jornada de trabalho, conforme a categoria profissional.
- 5.33- Atender às solicitações do Contratante quanto à substituição dos empregados alocados, no prazo fixado pela fiscalização do contrato, nos casos em que ficar constatado descumprimento das obrigações relativas à execução do serviço, conforme descrito nas especificações do objeto.
- 5.34- Instruir seus empregados quanto à necessidade de acatar as Normas Internas do Contratante.
- 5.35- Instruir seus empregados a respeito das atividades a serem desempenhadas, alertando-os a não executarem atividades não abrangidas pelo contrato, devendo o Contratado relatar ao Contratante toda e qualquer ocorrência neste sentido, a fim de evitar desvio de função.
- 5.36- Instruir os seus empregados, quanto à prevenção de incêndios nas áreas do Contratante.
- 5.37- Adotar as providências e precauções necessárias, inclusive consulta nos respectivos órgãos, se necessário for, a fim de que não venham a ser danificadas as redes hidrossanitárias, elétricas e de comunicação.
- 5.38- Estar registrada ou inscrita no Conselho Profissional competente, conforme as áreas de atuação previstas no projeto básico de engenharia, em plena validade.
- 5.39- Registrar o Contrato decorrente desta licitação no Conselho Regional Competente, na forma da Lei, e apresentar o comprovante de ART (Anotação de Responsabilidade Técnica) correspondente antes da emissão de ordem de serviços, perante a CONTRATANTE, sob pena de retardar o início da execução dos serviços.
- 5.40- Obter junto aos órgãos competentes, conforme o caso, as licenças necessárias e demais documentos e autorizações exigíveis, na forma da legislação aplicável.
- 5.41- Elaborar o Diário de Obra, incluindo diariamente, pelo Engenheiro preposto responsável, as informações sobre o andamento do empreendimento, tais como, número de funcionários, de equipamentos, condições de trabalho, condições meteorológicas, serviços executados, registro de ocorrências e outros fatos relacionados, bem como os comunicados à Fiscalização e situação das atividades em relação ao cronograma previsto.
- 5.42- Refazer, às suas expensas, os trabalhos executados em desacordo com o estabelecido nas especificações, bem como substituir aqueles realizados com materiais defeituosos ou com vício de construção, pelo prazo de 05 (cinco) anos, contado da data de emissão do Termo de Recebimento Definitivo.

CLÁUSULA SEXTA – DO PRAZO DO CONTRATO E DO RECEBIMENTO DO OBJETO



ESTADO DO CEARÁ
CÂMARA MUNICIPAL DE VÁRZEA ALEGRE-CE

RUA JOSÉ ALVES BEZERRA (ZÉ AGOSTINHO), Nº 585
RIACHINHO - VÁRZEA ALEGRE-CE
CEP: 63540-000

WWW.CAMARAVARZEAALLEGRE.CE.GOV.BR
CAMARAV.A@HOTMAIL.COM
(88)3541-2073



6.1- O prazo de vigência da contratação produzirá seus jurídicos e legais efeitos a partir data de sua assinatura e vigorá até **60 (sessenta) dias**, podendo ser prorrogado nos casos e formas previstos na Lei nº 14.133/21 e suas alterações posteriores.

6.2- O objeto do contrato será recebido pelo liquidante na respectiva unidade contratante, de acordo com o Termo de Referência/Projeto Básico.

CLÁUSULA SÉTIMA – DAS CONDIÇÕES DE PAGAMENTO

7.1- O prazo para pagamento e demais condições a ele referentes encontram-se no Termo de Referência, anexo II das Condições Gerais de Contratação Direta, **Dispensa de Licitação nº 2024.10.24.001**

CLÁUSULA OITAVA – DA FONTE DE RECURSOS

8.1- As despesas decorrentes da contratação correrão por conta, dos recursos oriundos do Tesouro Municipal, Estadual e/ou Federal, sob amparo da(s) **Dotação(ões) Orçamentária(s) nº _____** e **Elemento(s) de Despesa(s) nº _____**

CLÁUSULA NONA – DO REJUSTE E REEQUILÍBRIO ECONÔMICO-FINANCEIRO

9.1- Os preços inicialmente contratados são fixos e irremovíveis no prazo de um ano contado da data do orçamento estimado.

9.2- Após o interregno de um ano, e independentemente de pedido do contratado, os preços iniciais serão reajustados, mediante a aplicação, pelo contratante, do **Índice Nacional de Custo da Construção (INCC)**, exclusivamente para as obrigações iniciadas e concluídas após a ocorrência da anualidade.

9.3- Nos reajustes subsequentes ao primeiro, o interregno mínimo de um ano será contado a partir dos efeitos financeiros do último reajuste.

9.4- No caso de atraso ou não divulgação do(s) índice (s) de reajustamento, o contratante pagará ao contratado a importância calculada pela última variação conhecida, liquidando a diferença correspondente tão logo seja(m) divulgado(s) o(s) índice(s) definitivo(s).

9.5- Nas aferições finais, o(s) índice(s) utilizado(s) para reajuste será(ão), obrigatoriamente, o(s) definitivo(s).

9.6- Caso o(s) índice(s) estabelecido(s) para reajustamento venha(m) a ser extinto(s) ou de qualquer forma não possa(m) mais ser utilizado(s), será(ão) adotado(s), em substituição, o(s) que vier(em) a ser determinado(s) pela legislação então em vigor.

9.7- Na ausência de previsão legal quanto ao índice substituto, as partes elegerão novo índice oficial, para reajustamento do preço do valor remanescente, por meio de termo aditivo.

9.8- Fica assegurado às partes o direito ao reequilíbrio econômico-financeiro do contrato, sempre que, por motivos imprevisíveis ou previsíveis, mas de consequências incalculáveis, ocorrerem fatos supervenientes que tornem a execução contratual excessivamente onerosa para qualquer uma das partes, nos termos do art. 124 da Lei nº 14.133/2021.

9.9- O reequilíbrio econômico-financeiro poderá ser solicitado por qualquer uma das partes, mediante requerimento formal, acompanhado de documentação comprobatória dos impactos financeiros sofridos e das justificativas para o restabelecimento da equação econômico-financeira do contrato.



ESTADO DO CEARÁ
CÂMARA MUNICIPAL DE VÁRZEA ALEGRE-CE

RUA JOSÉ ALVES BEZERRA (ZÉ AGOSTINHO), Nº 585
RIACHINHO - VÁRZEA ALEGRE-CE
CEP: 63540-000

WWW.CAMARAVARZEALEGRE.CE.GOV.BR
CAMARAV.A@HOTMAIL.COM
(88)3541-2073



9.10- A Administração terá o prazo de 60 (sessenta) dias para avaliar e responder ao pedido de reequilíbrio econômico-financeiro, podendo solicitar a realização de perícia técnica ou auditoria para subsidiar sua decisão.

9.11- O reequilíbrio econômico-financeiro poderá resultar na alteração dos valores contratuais, nas condições de pagamento, nos prazos de execução ou em outras cláusulas contratuais, conforme acordado entre as partes, com a devida formalização por meio de termo aditivo.

CLÁUSULA DÉCIMA – LOCAL, FORMA E PRAZO DE ENTREGA DO OBJETO

10.1- O local, forma e prazo de entrega do objeto serão aqueles definidos no Projeto Básico do Aviso de Contratação Direta.

10.2- A Administração rejeitará, no todo ou em parte, os bens fornecidos em desacordo com os termos do Aviso de Contratação Direta, da proposta e deste contrato.

10.3- As condições e procedimentos de recebimento provisório e definitivo serão aquelas constantes neste termo de referência/projeto básico do procedimento.

CLÁUSULA DÉCIMA-PRIMEIRA – DAS ALTERAÇÕES CONTRATUAIS

11.1- A CONTRATADA fica obrigada a aceitar, nas mesmas condições contratuais, acréscimos ou supressões no quantitativo do objeto contratado, até o limite de 25% (vinte e cinco por cento) do valor inicial atualizado do Contrato, na forma da Lei nº 14.133, de 1º de abril de 2021;

11.2- Eventuais alterações contratuais reger-se-ão pela disciplina do art. 124 e seguintes da Lei nº 14.133/21.

11.3- Registros que não caracterizam alteração do contrato podem ser realizados por simples apostila, dispensada a celebração de termo aditivo, na forma do art. 136 da Lei nº 14.133, de 2021.

CLÁUSULA DÉCIMA-SEGUNDA – DA GARANTIA CONTRATUAL

12.1- Deverá ser prestada garantia para contratar, antes da lavratura do termo contratual, no valor de 5% (cinco por cento) do valor total do contrato, que se prestada mediante depósito no Tesouro Municipal, com memorando a ser retirado na unidade contratante para este fim.

12.2- A garantia contratual será prestada nas modalidades previstas no artigo 96, § 1º, da Lei Federal nº 14.133/21.

12.3- Sempre que o valor contratual for aumentado ou o contrato tiver sua vigência prorrogada, a contratada será convocada a reforçar a garantia, no prazo máximo de 3 (três) dias úteis, de forma a que corresponda sempre a mesma percentagem estabelecida.

12.4- O não cumprimento do disposto na cláusula supra, ensejará aplicação da penalidade.

12.5- A garantia exigida pela Administração poderá ser utilizada para satisfazer débitos decorrentes da execução do contrato e/ou de multas aplicadas à empresa contratada.

12.6- A garantia contratual será devolvida após a lavratura do Termo de Recebimento Definitivo dos serviços, mediante requerimento da Contratada, que deverá vir acompanhado de comprovação, contemporânea, da inexistência de ações distribuídas na Justiça do Trabalho que possam implicar na responsabilidade subsidiária do ente público, condicionante de sua liberação.

CLÁUSULA DÉCIMA-SEGUNDA – DAS SANÇÕES ADMINISTRATIVAS



ESTADO DO CEARÁ
CÂMARA MUNICIPAL DE VÁRZEA ALEGRE-CE

RUA JOSÉ ALVES BEZERRA (ZÉ AGOSTINHO), Nº 585
RIACHINHO - VÁRZEA ALEGRE-CE
CEP: 63540-000

WWW.CAMARAVARZEALEGRE.CE.GOV.BR
CAMARAV.A@HOTMAIL.COM
(88)3541-2073



13.1- Ficarão sujeitos às penalidades previstas na Lei nº 12.846/2013 aqueles que cometerem atos lesivos à administração pública, assim definidos, no tocante a licitações e contratos:

13.1.1- frustrar ou fraudar, mediante ajuste, combinação ou qualquer outro expediente, o caráter competitivo de procedimento licitatório público;

13.1.2- impedir, perturbar ou fraudar a realização de qualquer ato de procedimento licitatório público;

13.1.3- afastar ou procurar afastar licitante, por meio de fraude ou oferecimento de vantagem de qualquer tipo;

13.1.4- fraudar licitação pública ou contrato dela decorrente;

13.1.5- criar, de modo fraudulento ou irregular, pessoa jurídica para participar de licitação pública ou celebrar contrato administrativo;

13.1.6- obter vantagem ou benefício indevido, de modo fraudulento, de modificações ou prorrogações de contratos celebrados com a administração pública, sem autorização em lei, no ato convocatório da licitação pública ou nos respectivos instrumentos contratuais;

13.1.7- manipular ou fraudar o equilíbrio econômico-financeiro dos contratos celebrados com a administração pública.

13.2- Comete infração administrativa, nos termos da Lei nº 14.133, de 2021, o licitante/adjudicatário que, com dolo ou culpa:

13.2.1- deixar de entregar a documentação exigida para o certame ou não entregar qualquer documento que tenha sido solicitado pelo(a) Agente de Contratações durante o certame;

13.2.2- Salvo em decorrência de fato superveniente devidamente justificado, não mantiver a proposta em especial quando:

13.2.2.1- não enviar a proposta adequada ao último lance ofertado ou após a negociação;

13.2.2.2- recusar-se a enviar o detalhamento da proposta quando exigível;

13.2.2.3- pedir para ser desclassificado quando encerrada a etapa competitiva; ou

13.2.2.4- apresentar proposta em desacordo com as especificações do edital;

13.2.3- não celebrar contrato ou não entregar a documentação exigida para a assinatura de tais instrumentos, quando convocado dentro do prazo de validade de sua proposta;

13.2.4- recusar-se, sem justificativa, a assinar o contrato ou a aceitar ou retirar o instrumento equivalente no prazo estabelecido pela Administração;

13.2.5- apresentar declaração ou documentação falsa exigida para o certame ou prestar declaração falsa durante a licitação/dispensa;

13.2.6- fraudar a licitação/dispensa;

13.2.7- comportar-se de modo inidôneo ou cometer fraude de qualquer natureza, em especial quando:

13.2.7.1- agir em conluio ou em desconformidade com a lei;

13.2.7.2- induzir deliberadamente a erro no julgamento;

13.2.7.3- praticar atos ilícitos com vistas a frustrar os objetivos da licitação; e/ou

13.2.7.4- praticar ato lesivo previsto no art. 5º da Lei n.º 12.846, de 2013.

13.3- Nos termos dos arts. 155, 156 e 162 da Lei 14.133/2021 e das disposições constantes do termo de referência, após regular Procedimento Administrativo de Apuração de Responsabilidade - PAAR, serão apenas de acordo com a seguinte dosimetria, sem prejuízo das multas eventualmente previstas no termo de referência e das demais penalidades legais, assegurado a prévia e ampla defesa:



ESTADO DO CEARÁ
CÂMARA MUNICIPAL DE VÁRZEA ALEGRE-CE

RUA JOSÉ ALVES BEZERRA (ZÉ AGOSTINHO), Nº 585
RIACHINHO - VÁRZEA ALEGRE-CE
CEP: 63540-000

WWW.CAMARAVARZEALEGRE-CE.GOV.BR
CAMARAVA@HOTMAIL.COM
(88)3541-2073



OCORRÊNCIA	PENALIDADE
a) Dar causa a inexecução parcial do objeto.	Advertência, quando não se justificar a imposição de penalidade mais grave.
b) Dar causa à inexecução parcial do objeto que cause grave dano à Administração, ao funcionamento dos serviços públicos ou ao interesse coletivo.	Impedimento de licitar e contratar no âmbito da União pelo período de 6 (seis) meses a 2 (dois) anos, quando não se justificar a imposição de penalidade mais grave.
c) Dar causa à inexecução total do objeto.	Impedimento de licitar e contratar no âmbito da União pelo período de 1 (um) ano a 3 (três) anos, quando não se justificar a imposição de penalidade mais grave.
d) Deixar de entregar documentação exigida para o certame.	Impedimento de licitar e contratar no âmbito da União pelo período de 1 (um) mês a 6 (seis) meses, quando não se justificar a imposição de penalidade mais grave.
e) Não manter a proposta, salvo em decorrência de fato superveniente devidamente justificado.	Impedimento de licitar e contratar no âmbito da União pelo período de 2 (dois) meses a 1 (um) ano, quando não se justificar a imposição de penalidade mais grave.
f) Não celebrar o contrato ou não entregar a documentação exigida para a contratação quando convocado dentro do prazo de validade de sua proposta.	Impedimento de licitar e contratar no âmbito da União pelo período de 3 (três) meses a 2 (dois) anos, quando não se justificar a imposição de penalidade mais grave.
g) Ensejar o retardamento da execução do objeto ou da entrega do objeto da licitação sem motivo justificado.	Impedimento de licitar e contratar no âmbito da União pelo período de 3 (três) meses a 1 (um) ano e 6 (seis) meses, quando não se justificar a imposição de penalidade mais grave.
h) Apresentar declaração ou documentação falsa exigida para o certame ou prestar declaração falsa durante a licitação ou a execução do objeto.	Declaração de inidoneidade para licitar ou contratar, pelo período de 3 (três) a 6 (seis) anos.
i) Fraudar a licitação ou praticar ato fraudulento na execução do objeto.	Declaração de inidoneidade para licitar ou contratar, pelo período de 3 (três) a 6 (seis) anos.
j) Comportar-se de modo inidôneo ou cometer fraude de qualquer natureza.	Declaração de inidoneidade para licitar ou contratar, pelo período de 3 (três) a 6 (seis) anos.
k) Praticar atos ilícitos com vistas a frustrar os objetivos da licitação.	Declaração de inidoneidade para licitar ou contratar, pelo período de 3 (três) a 6 (seis) anos.
l) Praticar ato lesivo previsto no art. 5º da Lei nº 12.846, de 1º de agosto de 2013.	Declaração de inidoneidade para licitar ou contratar, pelo período de 3 (três) a 6 (seis) anos.



ESTADO DO CEARÁ
CÂMARA MUNICIPAL DE VÁRZEA ALEGRE-CE

RUA JOSÉ ALVES BEZERRA (ZÉ AGOSTINHO), Nº 585
RIACHINHO - VÁRZEA ALEGRE-CE
CEP: 63540-000

WWW.CAMARAVARZEALEGRE-CE.GOV.BR
CAMARAV.A@HOTMAIL.COM
(88)3541-2073



_____ anos.

13.4- Nas condutas previstas nas letras "b", "c", "d", "e", "f" e "g" do item 13.3, quando justificada a imposição de penalidade mais grave, será aplicada a sanção de declaração de inidoneidade para licitar e contratar, que impedirá o responsável de licitar ou contratar no âmbito da Administração Pública direta e indireta de todos os entes federativos, pelo prazo mínimo de 3 (três) anos e máximo de 6 (seis) anos.

13.5- PROCEDIMENTO ADMINISTRATIVO: As sanções serão aplicadas após regular processo administrativo, assegurada a ampla defesa e o contraditório.

13.5.1- Para todo ato inconveniente ou ilícito que tenha indício de causar dano ou prejuízo a Administração Pública ou ao erário deverá inaugurar um procedimento administrativo de apuração dos fatos. Os casos ocorridos durante os procedimentos de contratação serão comunicados oficialmente e formalmente pelo(a) Agente de Contratações ou por qualquer outro servidor o qual presencie o cometimento do ato, o qual devem ser reportados à Assessoria Jurídica do Departamento de Gestão de Licitações para a devida apuração.

13.5.2- As penalidades somente deixarão de ser aplicadas mediante comprovação, anexada aos autos, da ocorrência de força maior impeditiva do cumprimento da obrigação e/ou manifestação da unidade requisitante, informando que o ocorrido derivou de fatos imputáveis à Administração.

13.6- Na hipótese de abertura de processo administrativo destinado a apuração de fatos e, se for o caso, aplicação de sanções à proponente, em decorrência de conduta vedada nesta Dispensa, as comunicações à proponente serão efetuadas por meio do endereço de correio eletrônico ("e-mail") declarado ou apresentado nos documentos do processo.

13.7- A proponente deverá manter atualizado o endereço de correio eletrônico ("e-mail") cadastrado junto ao SICAF e confirmar o recebimento das mensagens provenientes do município de Várzea Alegre/CE, não podendo alegar o desconhecimento do recebimento das comunicações por este meio como justificativa para se eximir das responsabilidades assumidas ou eventuais sanções aplicadas.

13.8- Quando a ação ou omissão ensejar a prática de mais de uma infração, será aplicada a mais grave das penas cabíveis ou, se iguais, somente uma delas, mas aumentada, em qualquer caso, de 1/3 até metade, justificadamente, em decorrência da gravidade da conduta.

13.9- A penalidade resultante da aplicação do item anterior não poderá ser maior do que as penalidades consideradas cumulativamente.

13.10- O cometimento reiterado de atrasos injustificados dos prazos previstos para a execução do objeto poderá resultar em rescisão contratual.

13.11- Será considerado em estado de reiterado cometimento de atrasos dos prazos o Fornecedor que incorrer no terceiro atraso injustificado, ao longo da vigência do contrato.

13.12- A multa, calculada na forma do Anexo I - termo de referência/projeto básico, não poderá ser inferior a 0,5% (cinco décimos por cento) nem superior a 30% (trinta por cento) do valor do contrato e será aplicada ao responsável por qualquer das infrações administrativas previstas no art. 155 da Lei n. 14.133/2021.

13.13- Se a multa aplicada e as indenizações cabíveis forem superiores ao valor de pagamento eventualmente devido pela Administração ao Fornecedor, além da perda desse valor, a diferença será descontada da garantia prestada ou será cobrada judicialmente.



ESTADO DO CEARÁ
CÂMARA MUNICIPAL DE VÁRZEA ALEGRE-CE

RUA JOSÉ ALVES BEZERRA (ZÉ AGOSTINHO), Nº 585
RIACHINHO - VÁRZEA ALEGRE-CE
CEP: 63540-000

WWW.CAMARAVARZEALEGRE.CE.GOV.BR
CAMARAVA@HOTMAIL.COM
(88)3541-2073



13.14- Se a garantia contratual exigida for prestada por seguradora, essa será notificada da abertura de processo de apuração de responsabilidade do qual possa resultar na aplicação da penalidade de multa ao Fornecedor.

13.15- O licitante ou o Adjudicatário será notificado para apresentar defesa prévia no prazo de 15 (quinze) dias úteis, a contar do recebimento da notificação. Da decisão que aplicar as sanções de advertência, multas e impedimento de licitar e contratar, caberá recurso administrativo no prazo de 15 (quinze) dias úteis, a contar da intimação do ato.

13.16- A aplicação das sanções previstas neste edital/dispensa não exclui, em hipótese alguma, a obrigação de reparação integral do dano causado à Administração Pública.

13.17- A aplicação das sanções previstas de impedimento de licitar e contratar e declaração de inidoneidade para licitar ou contratar, cumuladas ou não com multa, requererá a instauração de Procedimento Administrativo de Apuração de Responsabilidade - PAAR, a ser conduzido por comissão composta de no mínimo 2 (dois) servidores estáveis, que avaliará fatos e circunstâncias conhecidos e intimará o licitante ou o fornecedor para, no prazo de 15 (quinze) dias úteis, contado da data de intimação, apresentar defesa escrita e especificar as provas que pretenda produzir.

13.18- Na hipótese de deferimento de pedido de produção de novas provas ou de juntada de provas julgadas indispensáveis pela comissão, o licitante ou o fornecedor poderá apresentar alegações finais no prazo de 15 dias úteis, contado da data da intimação.

13.19- Serão indeferidas pela Comissão de PAR, mediante decisão fundamentada, provas ilícitas, impertinentes, desnecessárias, protelatórias ou intempestivas.

13.20- A prescrição da pretensão de aplicação das sanções ocorrerá em 5 (cinco) anos, contados da ciência da infração pela Administração, e será interrompida e suspensa na forma da Lei.

13.21- Excepcionalmente, desde que justificado pelo gestor do contrato, no Procedimento Administrativo de Apuração de Responsabilidade - PAAR, o município poderá, ad cautelam, efetuar a retenção do valor da multa presumida, em conformidade com o instrumento convocatório, Termo de Referência, ou Termo Contratual, e instaurar de imediato o procedimento administrativo para apuração de responsabilidade por descumprimento, que deverá ter tramitação prioritária.

13.22- Todas as penalidades serão registradas, para efeito de publicidade, no Sistema de Cadastramento Unificado de Fornecedores (SICAF), no cadastro Consolidado de Pessoa Jurídica do TCU, no Cadastro Nacional de Empresas Inidôneas (CEIS), no Cadastro Nacional de Empresas Punidas (CNEP) e demais sistemas internos, no prazo máximo de 15 dias úteis, contado da data de aplicação da sanção.

13.23- No caso de provimento do recurso ou de reconsideração da decisão, os autos serão remetidos à Tesouraria para devolução ao fornecedor dos valores eventualmente retidos.

13.24- Os instrumentos de requerimentos, de defesas prévias e de recursos eventualmente interpostos pelos licitantes, adjudicatários e/ou por quaisquer interessados deverão ser instruídos com os documentos hábeis à prova das alegações neles contidas. Referidos documentos probatórios deverão ser apresentados em suas versões originais e/ou em versões conferidas com o original por servidores da Administração Pública, sob pena de, a critério exclusivo do município, não serem avaliados. Caso o fornecimento de cópias de documentos seja requerido ao município, as despesas correspondentes deverão ser ressarcidas previamente, em Documento de Arrecadação Municipal - DAM.



ESTADO DO CEARÁ
CÂMARA MUNICIPAL DE VÁRZEA ALEGRE-CE

RUA JOSÉ ALVES BEZERRA (ZÉ AGOSTINHO), Nº 585
RIACHINHO - VÁRZEA ALEGRE-CE
CEP: 63540-000

WWW.CAMARAVARZEALEGRE.CE.GOV.BR
CAMARAVA.A@HOTMAIL.COM
(88)3541-2073



CLÁUSULA DÉCIMA-QUARTA – DA RESCISÃO

14.1- A rescisão contratual poderá ser:

- a) Determinada por ato unilateral e escrito da CONTRATANTE, nos termos do art. 138, da Lei nº 14.133, de 1º de abril de 2021;
- b) Amigável, por acordo entre as partes, na forma dos artigos 137 e 138, da Lei nº 14.133, de 1º de abril de 2021, mediante autorização escrita e fundamentada da autoridade competente, reduzida a termo no processo licitatório, desde que haja conveniência da Administração;

14.2- Em caso de rescisão, sem que haja culpa da CONTRATADA, será esta ressarcida dos prejuízos regulamentares comprovados, quando os houver sofrido.

CLÁUSULA DÉCIMA-QUINTA – DO CONTROLE E FISCALIZAÇÃO DA EXECUÇÃO

15.1- Nos termos do art. 117, da Lei nº 14.133, de 2021, será designado representante para acompanhar e fiscalizar a entrega dos bens/serviços, anotando em registro próprio todas as ocorrências relacionadas com a execução e determinando o que for necessário à regularização de falhas ou defeitos observados.

15.2- A fiscalização de que trata este item não exclui nem reduz a responsabilidade da Contratada, inclusive perante terceiros, por qualquer irregularidade, ainda que resultante de imperfeições técnicas ou vícios redibitórios, e, na ocorrência desta, não implica em corresponsabilidade da Administração ou de seus agentes e prepostos, de conformidade com o art. 120 da Lei nº 14.133, de 2021.

15.3- O representante da Administração anotará em registro próprio todas as ocorrências relacionadas com a execução do contrato, indicando dia, mês e ano, bem como o nome dos funcionários eventualmente envolvidos, determinando o que for necessário à regularização das falhas ou defeitos observados e encaminhando os apontamentos à autoridade competente para as providências cabíveis.

CLÁUSULA DÉCIMA-SEXTA – DA PUBLICAÇÃO

16.1- Incumbirá à CONTRATANTE providenciar a publicação deste instrumento nos termos e condições previstas na Lei nº 14.133/21.

CLÁUSULA DÉCIMA-SETIMA – DAS DISPOSIÇÕES FINAIS

17.1- Declaram as partes que este Contrato corresponde à manifestação final, completa e exclusiva, do acordo entre elas celebrado;

17.2- Obrigação da contratado de manter, durante toda a execução do Contrato, em compatibilidade com as obrigações por ele assumidas, todas as condições de habilitação e qualificação exigidas neste processo.

CLÁUSULA DÉCIMA-OITAVA – DO FORO

18.1- Fica eleito o foro da Comarca de Várzea Alegre/CE, para conhecimento das questões relacionadas com o presente Contrato que não forem resolvidos pelos meios administrativos, conforme art. 92, § 1º da Lei nº 14.133, de 2021.



ESTADO DO CEARÁ
CÂMARA MUNICIPAL DE VÁRZEA ALEGRE-CE

RUA JOSÉ ALVES BEZERRA (ZÉ AGOSTINHO), Nº 585
RIACHINHO - VÁRZEA ALEGRE-CE
CEP: 63540-000

WWW.CAMARAVARZEALEGRE-CE.GOV.BR
CAMARAVA@HOTMAIL.COM
(88)3541-2073



E, assim, inteiramente acordados nas cláusulas e condições retro-estipuladas, as partes contratantes assinam o presente instrumento, em duas vias, para que surtam seus jurídicos e legais efeitos.

Várzea Alegre/CE, ____ de ____ de 2024

Nome do Ordenador de Despesas

Ordenador de Despesas
Câmara de Várzea Alegre
CONTRATANTE

Nome do Representante Legal

Cpf:
Nome da Empresa
Cnpj:
CONTRATADO

TESTEMUNHAS:

Nome: _____ Cpf: _____

Nome: _____ Cpf: _____



ESTADO DO CEARÁ
CÂMARA MUNICIPAL DE VÁRZEA ALEGRE-CE

RUA JOSÉ ALVES BEZERRA (ZÉ AGOSTINHO), Nº 585
RIACHINHO - VÁRZEA ALEGRE-CE
CEP: 63540-000

WWW.CAMARAVARZEALEGRE-CE.GOV.BR
CAMARAVA@HOTMAIL.COM
(88)3541-2073



AVISO DE DISPENSA DE LICITAÇÃO

ESTADO DO CEARÁ – CÂMARA MUNICIPAL DE VÁRZEA ALEGRE/CE, O Agente de Contratação no uso das suas atribuições em atendimento ao §3º do art. 75 da Lei nº 14.133/2021, torna público para conhecimento dos interessados, o presente **AVISO DE DISPENSA DE LICITAÇÃO Nº 2024.10.24.001** para a **CONTRATAÇÃO DE EMPRESA PARA PRESTAÇÃO DOS SERVIÇOS DE REPAROS E PINTURA NA CÂMARA MUNICIPAL DE VÁRZEA ALEGRE/CE, NA RUA JOSÉ ALVES BEZERRA, 585, RIACHINHO, NO MUNICÍPIO DE VÁRZEA ALEGRE/CE** a fim de obter propostas adicionais. As condições gerais e outros se encontram disponíveis no site www.camaravarzeaalegre.ce.gov.br/. Os interessadas deverão encaminhar a sua Proposta de Preços ao Setor de Licitação até o dia **31 de Outubro de 2024 (31/10/2024)** as 13:00hs para o e-mail licitacmva@gmail.com ou entregar na sala do Setor de Licitação na Rua José Alves Bezerra, nº 585, Bairro Riachinho, Cidade Várzea Alegre/CE, no horário de expediente do órgão de 08:00hs às 13:00hs de Segunda-feira a Sexta-feira.

Várzea Alegre/CE, 24 de Outubro de 2024

José Renato Alves Ferreira

José Renato Alves Ferreira
Agente de Contratação
Câmara de Várzea Alegre/CE